Qualität seit 1956

CORTRIE

195. Last Minute-Auktion

Einlieferungen in letzter Minute

7. Dezember 2020

www.cortrie.de

Karl-Heinz Cortrie GmbH • Störtebekerhaus • Süderstraße 282 • 20537 Hamburg
Telefon 040 - 219 06 52-0 • Telefax 040 - 219 06 52-29 • mail@cortrie.de

Wichtige Hinweise

Die im Katalog ausgedruckten Preise

sollen als Orientierungshilfe für den Käufer dienen.
Der untere Preis ist unser Startpreis und liegt in der Regel erheblich unter dem momentanen Marktwert
des Objekts. Der obere Preis ist nach unserer Einschätzung der aktuelle Marktwert basierend auf den Ergebnissen letzter Auktionen und internationaler Marktforschung.

Frühzeitige Abgabe Ihrer Gebote

erhöht Ihre Chancen auf den Zuschlag. Zusätzliche Gebote können Sie jederzeit nachreichen.

Über bereits vorliegende Gebote

können wir aus rechtlichen Gründen keine Auskunft geben.

Die Erfolgs- und Rücklosliste

steht ab Dienstag nach der Auktion im Internet unter www.cortrie.de zur Verfügung.
Telefonisch können keine Auskünfte über Zuschläge erteilt werden.

Telefonisches Bieten

Bei Stücken mit einem Startpreis von 200 € oder mehr können Sie auch am Telefon mitbieten. In diesem Fall senden Sie das Formular „Auktionsauftrag“ mit einem Gebot in realistischer Höhe und Ihrer Telefonnummer (Festnetz bevorzugt) an uns zurück. Wir rufen Sie während der Auktion an, wenn Ihr Gebot nicht ausreicht.
Bitte beachten Sie, dass Sie als Telefonbieter automatisch und verbindlich den Startpreis geboten haben.

Die Abbildungen in diesem Katalog

sind nicht maßstabgetreu, teils stark vergrößert und trotz höchster Sorgfalt nicht farbverbindlich.
Sämtliche Abbildungen sind unser Eigentum und dürfen, auch vom Erwerber,
ohne unsere schriftliche Genehmigung nicht vervielfältigt oder anderweitig genutzt werden.

Bitte unbedingt beachten

Solange Kataloginhaber, Auktionsteilnehmer und Bieter sich nicht gegenteilig äußern, versichern sie, daß sie den Katalog und die darin abgebildeten Gegenstände aus der Zeit des 3. Reiches nur zu Zwecken der staatsbürgerlichen Aufklärung, der Abwehr verfassungswidriger Bestrebungen, der Kunst oder der Wissenschaft, der Forschung oder der Lehre, der Berichterstattung über Vorgänge des Zeitgeschehens oder der militärhistorischen und uniformkundlichen Forschung oder ähnlichen Zwecken erwerben (§§ 86, 86a StGB). Die Firma Karl-Heinz Cortrie GmbH und deren Einlieferer

Besichtigung und Auktion

Besichtigung

Mittwoch, den 02.12. bis
Freitag, den 04.12. von 11-17 Uhr

Bitte vereinbaren Sie einen Termin.

Auktion

7. Dez. ab 16:30 Uhr
in unseren Hamburger Geschäftsräumen
Störtebekerhaus,
Süderstrasse 282
1. Etage

Achtung: Keine Besichtigung am Auktionstag !
Wegen COVID-19: Auktion ohne Saalpublikum!

Auktionator: Frank Thernes und Horst Michael Cortrie, öffentlich bestellter und vereidigter Versteigerer
Herausgeber und verantwortlich für den Inhalt: Karl-Heinz Cortrie GmbH, 20537 Hamburg

Wichtige Hinweise zur Auktion und zum Katalog

Mehrwertsteuer

Nahezu alle Artikel in diesem Katalog stammen von privaten Einlieferern oder sind differenzbesteuert und werden ohne Aufschlag von Mehrwertsteuer verkauft.
MwSt-pflichtige Artikel sind gekennzeichnet.

Unsere Provision

Auf den Zuschlagpreis wird lediglich unsere Provision in Höhe von 23,2% inkl. MwSt. berechnet.

Versandkosten

Fernbieter zahlen zusätzlich eine Versandpauschale von € 8,70 sowie 1% für Versicherung, jeweils plus MwSt.
Für Auslandsversand gelten abweichende Tarife.

Preise

Die angezeigte Preisspanne zeigt links den Mindestpreis und rechts den momentanen Marktwert, basierend auf internationaler Marktforschung.

Versteigerungsbedingungen

FB-V-010-01v19022019

1. Die Versteigerung erfolgt freiwillig im Auftrag und für Rechnung der Eigentümer.
2. Die Mindeststeigerung beträgt

bis	€ 100.–	=	€ 5.–	bis	€ 1.000.–	=	€ 50.–	bis	€ 50.000.–	=	€ 1.000.–
bis	€ 200.–	=	€ 10.–	bis	€ 5.000.–	=	€ 100.–	bis	€ 100.000.–	=	€ 5.000.–
bis	€ 500.–	=	€ 20.–	bis	€ 20.000.–	=	€ 500.–	ab	€ 100.000.–	=	€ 10.000.–

3. Die im Katalog genannten Preise sind Startpreise in Euro.
Untergebote können nicht berücksichtigt werden. Die Abbildungen in Katalogen und im Internet sind nicht maßstabsgetreu, teils stark vergrößert und trotz höchster Sorgfalt nicht farbverbindlich.
4. Anwesende Bieter haben vor der Versteigerung eine Anmeldung auszufüllen, die erforderliche persönliche Daten enthält. Geboten wird nur mit der danach ausgehändigten Bieterkarte. Schriftliche Gebote, die nicht 24 Stunden vor Auktionsbeginn vorliegen, werden nur unter dem Vorbehalt der korrekten Ausführung angenommen. Der Versteigerer kann Gebote bei Vorliegen sachlicher Gründe oder mangelndem Bonitätsnachweis ablehnen sowie Personen ohne Angabe von Gründen von der Versteigerung ausschließen.
5. Der Zuschlag erfolgt nach dreimaligem Aufruf an den Höchstbietenden. Bei mehreren gleich hohen schriftlichen Geboten erhält das zuerst eingegangene Gebot den Zuschlag, sofern kein Saalbieter das Gebot übersteigert. Bei Meinungsverschiedenheiten über den Zuschlag, oder wenn ein Gebot übersehen wurde, wird das Los erneut ausgeboten. Der Versteigerer ist berechtigt, Lose zu vereinen, zu trennen, außerhalb der Reihenfolge zu versteigern oder zurückzuziehen. Das Auktionshaus ist berechtigt, Lose unter dem Limitpreis für den Einlieferer zurückzukaufen.
6. Der Zuschlag verpflichtet zur Abnahme und sofortiger Zahlung. Mit dem Zuschlag geht die Gefahr an dem ersteigerten Gegenstand unmittelbar, das Eigentum jedoch erst nach vollständiger Bezahlung auf den Erwerber über (§ 455 BGB).
7. Käufer haben auf die Zuschlagssumme ein Aufgeld von 20 % plus MwSt. zu entrichten. Fernbieter zahlen zusätzlich eine Versandpauschale von € 8,70 sowie 1 % für Versicherung, jeweils plus MwSt. Für große oder schwere Teile sowie Auslandsversand gelten abweichende Tarife. Nahezu alle angebotenen Artikel stammen von privaten Einlieferern oder sind differenzbesteuert und werden ohne Aufschlag von Mehrwertsteuer verkauft. Ausnahmen sind deutlich gekennzeichnet. Lediglich auf die Provision, Versicherung, Versandspesen usw. wird Mehrwertsteuer erhoben.
8. Anwesende Käufer müssen am Versteigerungstag bar, Fernbieter innerhalb einer Woche nach Eingang der Rechnung auf das angegebene Konto überweisen. Unsere Rechnungen stehen unter dem Vorbehalt der Nachprüfung und Korrektur. Kosten des Zahlungsverkehrs gehen zu Lasten des Käufers. Versand und Versicherung erfolgen schnellstens auf Kosten des Erwerbers. Ausländische Kunden kaufen nach den Devisen-, Zoll- und Steuerbestimmungen ihres Landes.
9. Bei Abnahme- oder Zahlungsverzug haftet der Käufer für alle daraus entstandenen Schäden. Der Versteigerer kann in diesem Fall entweder Erfüllung des Kaufvertrages oder Schadenersatz wegen Nichterfüllung verlangen. Im letztgenannten Fall geht der Käufer seiner Rechte aus dem Zuschlag verlustig. Der Gegenstand kann auf Kosten des Käufers nochmals versteigert werden. In diesem Fall haftet der erste Käufer für den Ausfall. Auf einen Mehrerlös hat er keinen Anspruch. Bei Zahlungsverzug oder Vorschusszahlungen werden 1 % Zinsen pro angefangenem Monat berechnet.
10. Die Auktionsware kann vor der Versteigerung zu den angegebenen Zeiten besichtigt und geprüft werden und wird in dem Zustand versteigert, in dem sie sich bei der Auktion befindet. Die Beschreibungen im Katalog sind nach bestem Wissen und Gewissen durchgeführt. Sie entsprechen den Angaben des Einlieferers und können in Teilen oder gänzlich durch Erkenntnisse, die uns derzeit nicht zugänglich sind oder uns nach der Versteigerung erreichen, einen anderen Sachverhalt ergeben. Auf keinen Fall stellen sie eine zugesicherte Eigenschaft im Sinne der §§ 434 und 459ff BGB dar und begründen keine Rechts- oder Sachmängelhaftung. Dies gilt insbesondere für mögliche Fälschungen oder Plagiate. Liegt ein Sachverständigengutachten vor, so ist dies in der jeweiligen Beschreibung erwähnt. Anwesende Bieter kaufen grundsätzlich „wie besichtigt“ oder „wie hätte besichtigt werden können“. Die Verjährungsfrist bei gebrauchter Auktionsware beträgt ein Jahr. Alte Uhren und alter Schmuck werden als Antiquitäten und nicht als Gebrauchsgegenstände verkauft. Bei gebrauchten und antiken Uhren wird keine Garantie für Gangdauer und Ganggenauigkeit gegeben, da diese als Antiquitäten und nicht als Zeitmesser angeboten werden. Die Angaben zu den Steinen in den Schmuckobjekten sind sorgfältig geschätzt, da die Steine in gefasstem Zustand beurteilt wurden. Wenn Sie in unserer Auktion erworbene Diamanten und Edelsteine an einen Grading Service oder ähnliche Institutionen geben, übernehmen wir keine Garantie, dass die Objekte entsprechend unserer Bewertung eingestuft werden. Durch den Ersteigerer nach Erhalt verändertes Ersteigerungsgut (z.B. gereinigt, bearbeitet, Reparatur oder Reparaturversuch, ausfassen von Steinen o.ä.) ist von jeder Reklamation ausgeschlossen.
11. Der Käufer ist zur Prüfung der Auktionsware verpflichtet. Offensichtliche Mängel müssen innerhalb einer Woche nach Erhalt der Ware in Textform dem Auktionshaus eingereicht werden - maßgebend ist die Absendung der Beanstandung. Bei Lots usw. verstehen sich Mengenangaben immer als „Circa“, auch wenn dies im Einzelfall nicht ausdrücklich gesagt ist.
12. Die Haftung auf Schadenersatz beschränkt sich auf die Fälle grobfahrlässigen oder vorsätzlichen Handelns des Einlieferers oder eines gesetzlichen Vertreters, Angestellten oder Erfüllungsgehilfen des Auktionshauses.
13. Lederarmbänder von geschützten oder gefährdeten Arten, wie beispielsweise Alligator, Krokodil oder Echse, werden nur zu Abbildungszwecken im Katalog und auf unserer Website verwendet. Die Armbänder werden nicht zusammen mit der Armbanduhr verkauft Wir bhalten uns das Recht vor, diese Armbänder vor dem Versand zu entfernen.
14. Der Versteigerer ist berechtigt, Kaufgelder und Kaufgeldrückstände in eigenem Namen einzuziehen und einzuklagen.
15. Erfüllungsort und Gerichtsstand ist Hamburg. Es gilt ausschließlich deutsches Recht. Die Vorschriften des internationalen Kaufrechts sowie des UN-Abkommens (CISG) finden keine Anwendung.
16. Durch die Erteilung eines Auftrages oder durch die Abgabe eines mündlichen oder schriftlichen Gebotes werden diese Versteigerungsbedingungen ausdrücklich anerkannt. Werden mündliche oder telefonische Gebote nicht rechtzeitig schriftlich bestätigt, gehen eventuelle Irrtümer zu Lasten des Auftraggebers. Sie können nicht als Reklamationsgrund anerkannt werden.
17. Die Auktionsbedingungen gelten in gleicher Form, mit Ausnahme des Zahlungsverkehrs, auch für den Nachverkauf.
Hier verzichtet der Käufer ausdrücklich auf eine Annahmeerklärung des Auktionshauses (§151 BGB).
18. Einlieferer, Versteigerer sowie Bieter versichern, solange sie sich nicht gegenteilig äußern, Gegenstände aus der Zeit des 3. Reiches nur zu Zwecken der staatsbürgerlichen Aufklärung, der Abwehr verfassungswidriger Bestrebungen, der Kunst, der Wissenschaft, der Forschung oder Lehre, der Berichterstattung, der militärhistorischen und uniformkundlichen Forschung oder ähnlichen Zwecken anzubieten oder zu erwerben (§§ 86, 86a StGB).
19. Sollte eine der vorstehenden Bedingungen ganz oder teilweise unwirksam sein, so bleibt die Gültigkeit der übrigen davon unberührt. Anstelle der nichtigen Bestimmung tritt diejenige Regelung, die rechtlich zulässig ist und wirtschaftlich dem gewollten Zweck am nächsten kommt.
20. Nur der deutsche Text der Auktionsbedingungen und Katalogbeschreibungen ist rechtsgültig.

Störtebeker-Haus
Süderstraße 282
20537 Hamburg

Sie haben Fragen?

040 – 219 06 52-0
mail@cortrie.de
www.cortrie.de

So erreichen Sie uns:

Taxi

- vom Hauptbahnhof ca. € 13.-
- vom Flughafen ca. € 30.-

Bus ab Hauptbahnhof

- Ausgang Spitalerstraße
- Haltestelle Hbf / Spitalerstraße
- Bus Linie 112 Richtung Osterbrookplatz
- Die Haltestelle Schadesweg liegt unmittelbar vor dem Störtebeker-Haus.

195. Auktion: Last Minute 07.12.2020

423 Lose

6001

Armbanduhr: gesuchte, große Rolex Oyster Perpetual Datejust, Chronometer Bubble Back REF. 6105 in 18K Gold, mit seltenem schwarzen California-Dial, ca. 1948

Ca. Ø36mm, 18K Goldgehäuse, goldene Super Oyster Krone, Referenz 6105, Seriennummer 655xxx, vermutlich aus 1948, verschraubter Rolex-Boden "Bubble Back", Rolex Chronometer-Automatikwerk mit Superbalance, G 37219, rändierter Glasrand, Plexiglas, sehr seltenes und beliebtes schwarzes-chromatiertes California-Dial mit alter Leuchtmasse, vermutlich im Originalzustand, leichte Schleifspuren, gebläute Stunden- und Minutenzeiger vermutlich ersetzt, Zeiger-Leuchtmasse ersetzt, Zentralsekunde, rotes Datum, braunes Eidechsen-Lederarmband mit vergoldeter Dornschließe, Werk gangbar, Überholung der Automatik empfohlen, sehr seltene und frühe Rolex Oyster Bubble Back mit einem der begehrtesten Zifferblätter. Vergleichbare Angebote dieser Referenz haben in den letzten Jahren in internationalen Auktionen Liebhaberpreise von deutlich über 10.000€ erzielt! Diese Rarität kam leider zu spät für unsere Katalogauktion und befindet sich daher in der Last Minute Auktion!

5.500 € - 10.000 €

6002

Armbanduhr: interessantes Rolex Bubble Back Chronometer REF. 6084 in 14K Gold und Tropical Honeycomb Dial, ca. 1952/53

Ca. Ø34mm, 14K Rolex Goldgehäuse, verschraubter Boden "Bubble Back", Referenz 6084, Seriennummer 854xxx aus vermutlich 1952/53, Rolex Chronometer Automatikwerk, F 84556, goldene Rolex Krone, Kunststoffglas, sehr schön erhaltenes und interessant gealtertes "Tropical Honeycomb Dial", goldene Indexe mit alten Leuchtmassepunkten, Minuten- und Stundenzeiger mit aufgefrischter Leuchtmasse, gebläuter Zentralsekundenzeiger, sehr gut erhaltenes braunes Aligator-Lederband mit vergoldeter Dornschließe, Werk funktionstüchtig, jedoch aufgrund des Alters Revision empfohlen, interessantes Zifferblatt in sehr schöner Erhaltung, interessante Sammleruhr! Diese Rarität kam leider zu spät für unsere Katalogauktion und befindet sich daher in der Last Minute Auktion!

2.400 € - 5.000 €

6003

Armbanduhr: vintage Rolex Chronometer Bubble Back REF. 6085 in 14K Gold, ca. 1951/52

Ca. Ø 34mm, Rolex 14K Goldgehäuse, Referenz 6085, Seriennummer 716xxx, ca. 1951/52, verschraubte goldene Rolex Krone, verschraubter Boden, Automatikwerk, Chronometer, F 19751, weiß-graues Zifferblatt, goldene Indexe, goldene Stunden- und Minutenzeiger, Zentralsekunde, Leuchtmassepunkte aufgefrischt, schwarzes Krokodillederarmband mit vergoldeter Dornschließe, Werk gangbar, Revision empfohlen. Diese Uhr kam leider zu spät für unsere Katalogauktion und befindet sich daher in der Last Minute Auktion!

2.500 € - 5.000 €

6004

Brille: vintage Cartier Sonnenbrille "Modell 135"

Vergoldet, ca. 44g, signiert und nummeriert, optische, getönte Gläser, mit Etui, Bügel von jeweils 14cm Länge, sehr hochwertige vintage Markenbrille, Neupreis 1980er-Jahre ca.1.500DM.

250 € - 450 €

6005

Tischuhr: seltene Pendulette-Skelettuhr mit Wecker, Napoleon Bogaert Paris um 1870

Ca. 21cm hoch, mit Sockel und Glassturz ca. 30cm hoch, Messing, außergewöhnliche Weckerfunktion auf die darüber montierte frei schwingende Glocke, Vollplatinen-Wochenwerk, Emaillezifferblatt (kleine Mängel), gangbar.

600 € - 900 €

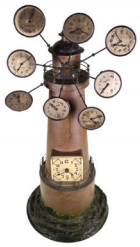

6006

Tischuhr: sehr seltene JUNGHANS WELTZEITUHR "Leuchtturm", Jugendstil um 1900, 8-Tage-Werk

Ca. 58cm hoch, bemaltes Blech, Darstellung eines Leuchtturmes, 8-Tage-Werk, vorderseitig an der Spitze des Turmes ein rotierendes Rad mit 8 feststehenden Weltzeit Zifferblättern und angetriebenen Zeigerpaaren, Beleuchtung des Leuchtturmes durch Batterie möglich, gangbar, sehr selten!

600 € - 1.500 €

6007

Marine/Nautik/Nautiquität: Schiffslog, Messgerät, Walkers Cherup Mark III mit 3 Skalen

Ca. 23 x 11 x 15cm, ca. 3kg, Schiffslog (Logge), ohne Welle und Propeller, sehr gut erhaltene Ausführung in Messing, dekoratives und antikes Original, gangbar.

250 € - 400 €

6008

Marine/Nautik/Nautiquität: Schiffslog, Messgerät, NSK, Nippon Sokki Ship Log mit 2 Skalen

Ca.24 x 10 x 14cm, ca. 2,7kg, Schiffslog (Logge), ohne Welle und Propeller, sehr schön erhaltene Ausführung in Messing, dekoratives und antikes Original, gangbar.

200 € - 400 €

6009

Marine/Nautik/Nautiquität: Schiffslog, Ship Log, Messgerät in Messing mit 2 Skalen

Ca. 24 x 9 x 14cm, ca. 2,5kg, keine Hersteller-Bezeichnung, ohne Welle und Propeller, gut erhaltene Ausführung in Messing, dekoratives und antikes Original, gangbar.

200 € - 400 €

6010

Marine/Nautik/Nautiquität: alte und originale Schiffslaterne/Schiffslampe, Rot, Nippon Sento Co Ltd

Ca. 33 x 33 x 60cm, ca. 8kg schwer, No. A 229 Januar 1965, sehr dekorativ, gute Originalerhaltung, nicht elektrifiziert, kein Versand möglich, muss abgeholt werden.

250 € - 400 €

6011

Marine/Nautik Nautiquität: alte Schiffslaterne/Schiffslampe, weiß, Nippon Sento Co Ltd

Ca. 33 x 33 x 60cm, ca. 7,5kg schwer, No. A 257 April 1965, sehr dekorativ, gute Originalerhaltung, nicht elektrifiziert, kein Versand, muss abgeholt werden.

250 € - 400 €

6012

Marine/Nautik/ Nautiquität: Maschinentelegraph mit 2 Kommandohebeln

Ca. 40 x 40 x 120cm, ca. 38kg schwer, ohne Herstellerbezeichnung, zum Teil nicht mehr original/verändert, montiert auf einer Holzplatte, äußerst dekorativ. Der Maschinentelegraph wurde in der Schifffahrt eingesetzt, um Maschinenkommandos von der Kommandobrücke in den Maschinenraum zu übertragen. Mit ihm wurde nicht der Antrieb direkt gesteuert, sondern lediglich der gewünschte Geschwindigkeitsbereich und die Drehrichtung der Maschine dem Personal im Maschinenraum oder Leitstand übermittelt. Kein Versand, muss abgeholt werden.

400 € - 600 €

6013

Marine/Nautik/Nautiquität: Maschinentelegraph, Liverpool London
Ca. 25 x 25 x 100cm, ca. 11kg schwer, Manufactured by Liverpool London, Abdeckung am Fuß wahrscheinlich nicht original, äußerst dekorativ. Der Maschinentelegraph wurde in der Schifffahrt eingesetzt, um Maschinenkommandos von der Kommandobrücke in den Maschinenraum zu übertragen. Mit ihm wurde nicht der Antrieb direkt gesteuert, sondern lediglich der gewünschte Geschwindigkeitsbereich und die Drehrichtung der Maschine dem Personal im Maschinenraum oder Leitstand übermittelt. Kein Versand möglich, muss abgeholt werden.

250 € - 400 €

6014

Marine/Nautik/Nautiquität: seltenes Holzmodell des Hamburger Kriegsschiffes "Bunte Kuh", um 1910
Ca. 100 x 55 x 90cm, sehr schönes Holzmodell des Kriegsschiffes "Bunte Kuh", gute Erhaltung, laufendes Gut muss überholt werden. Die Bunte Kuh war vermutlich eine in Flandern gebaute Schnigge, die als eines der Führungsschiffe der hansischen Flotte im Jahre 1401 den Angriff auf den Seeräuber Klaus Störtebeker führte. Kein Versand, muss abgeholt werden.

400 € - 800 €

6015

Marine/Nautik/Nautiquität: äußerst dekorativer, großer Kompass
Ca. 35 x 35 x 50cm, ca. 11kg schwer, The Lord Kelvin Compass, hergestellt in England für Motion Smith & Son Ltd, Singapore, bezeichnet L.J. Harri, Amsterdam, sehr dekorativ. Sir William Thomson war ein auch als „Lord Kelvin“ bekannter irischer Physiker und Ingenieur, der u.a. die später nach ihm benannte absolute „Kelvin“-Temperaturskala (1848) einführte und eine „Gezeitenrechenmaschine“ (1872) konstruierte.

200 € - 400 €

6016

Nautik: Nautiquität, seltene gesuchte Ausgabe Germanischer Lloyd, internationales Register 1867-1992
Format ca. 27 x 17cm, herausgegeben anlässlich des 125-jährigen Jubiläums der Gesellschaft am 16. März 1992, Ledereinband mit Goldprägung, Goldschnitt, 292 Seiten, sehr viele teils farbige Abbildungen, neuwertige Erhaltung.

50 € - 100 €

6017

Marine, Nautik: Nautiquität, Sextant, bezeichnet "Sestrel" Made in Great Britain
Ca. 23 x 24 10cm, Messing, Sextant, komplett erhalten und funktionsfähig mit originaler Holzkassette.

250 € - 450 €

6018

Numismatik: indonesischer Wappenvogel, Garuda Indonesien
Ca. 15 x 22 x 70cm, hergestellt aus unzähligen, verknoteten, chinesischen Käsch-Münzen und einigen farbigen Holzschnitzereien, sehr dekorative Arbeit. Kein Versand möglich muss abgeholt werden!

50 € - 150 €

6019

Eisenbahn: Modelleisenbahn, sehr schöne Originale aus den USA, Diesellok "Santa Fe" mit 5 Anhängern, passend für Spur H0
Bestehend aus 7 Positionen, Diesellok "Santa Fe" und je 1 Güterwagen Great Northern, Pennsylvania, Virginian, Rio Grande, Baltimore & Ohio, Funktion nicht geprüft, in einem Drehgestell fehlt ein Rad, passend für Ho.

50 € - 100 €

6020

Marinechronometer: qualitätsvolles deutsches Marinechronometer, Chronometerwerk Wempe Hamburg No.6974, ca.1960
Ca. 19 × 19 × 16cm, Holzgehäuse mit kardanischer Aufhängung, Messinggehäuse, verschraubt, Federchronometer mit zylindrischer Spirale, versilbertes Zifferblatt, 56-h- Gangreserve, intakt.

400 € - 1.000 €

6021

Schiffsuhr: antike Schiffsuhr mit mechanischem Werk, L.J. Harpi Amsterdam, eingesetzt in asiatischen Gewässern, letzter Service bei "Times" in Singapore
Ca. Ø22cm, sehr solides Messinggehäuse, mechanisches Werk, Emaillezifferblatt mit kleiner Sekunde, Eisenzeiger, gangbar, mit Schlüssel!

50 € - 200 €

6022

Figur/Bronze: antike Pferdeskulptur aus Bronze, signiert "K. Steiner"
Ca. 230 x 220mm, ca. 3,9kg schwer, Pferd aus Bronze auf Steinsockel, vermutlich Marmor, signiert K. Steiner, zudem seitlich "Reiter-München", vollplastische Darstellung, sehr schöner Erhaltungszustand.

150 € - 400 €

6023

Figur: Ensemble aus 5 Elefanten aus Ebenholz, Kenia um 1930
Elefanten aus dunklem Holz von ca. 14cm bis ca. 20cm Höhe, vermutlich Ebenholz, Stoßzähne wahrscheinlich aus Elfenbein, lt. Vorbesitzer wurden diese Skulpturen 1932 in Kenia erworben, guter Erhaltungszustand, lediglich bei einem Elefanten fehlt ein kleines Stück vom Ohr, detaillierte alte Handarbeit.

250 € - 400 €

6024

Kunstobjekt/Tischgong: seltenes und dekoratives Kunstobjekt, Gong hängt an Elefantenstoßzähnen, Kenia um 1930
Ca. 50 x 55cm, ca. 3,9kg schwer, Gong aus Messing zwischen 2 Stoßzähnen aus Elfenbein auf dunklem Edelholz montiert, Klöppel ebenfalls aus Edelholz, lt. Vorbesitzer wurde dieses individuelle Kunstobjekt 1932 in Kenia erworben, sehr schöner Erhaltungszustand, selten.

200 € - 500 €

6025

Armband: schönes goldenes vintage Armband, 14K Gold
Ca. 19cm lang, ca. 13,5cm breit, ca. 40,7g, 14K Gelbgold, schönes vintage Armband, teilmattiert, mit Kastenschloss und Sicherheitsachten, guter Erhaltungszustand.

900 € - 1.400 €

6026

Armbanduhr: goldene vintage Armbanduhr der Marke "Roamer" 14K Gold
Ca. 23g, 14K Gelbgold, Gehäuse ca. Ø17mm, Handaufzug, gangbar, Druckboden, vintage.

500 € - 700 €

6027

Brosche/Nadel: dekorative vintage Brosche, Tricolor, 14K Gold
Ca. 27,5 x 27mm, ca. 5,7g, 14K Gelb-/Rot-/Weißgold, satinierte vintage Brosche, rückseitig mit Broschierung.

150 € - 250 €

6028

Ring: schöner Weißgoldring mit Blautopas, 14K Gold
Ca. Ø18,5mm, RG58, ca. 3,7g, 14K Weißgold, schauseitig mit einem blauem Topas im Emerald-Cut ca. 9,5 x 7,5mm, linksseitig mit einem kleinen Diamanten im Achtkantschliff.

100 € - 150 €

6029

Ring: attraktiver gelbgoldener Aquamarinring, 14K Gold
Ca. Ø17,5mm, RG55, Breite oben ca. 13mm, ca. 6,1g, 14K Gelbgold, schauseitig besetzt mit einem oval facettierten Aquamarin, solide gefertigter Goldring.

150 € - 300 €

6030

Ring: goldener Herrenring mit dunkelgrünem Farbstein, 14K Gold
Ca. Ø20,5mm, RG65, Breite oben ca. 16mm, ca. 5,2g, 14K Gelbgold, zentral besetzt mit einem dunkelgrünen synthetischen Spinell.

100 € - 200 €

6031

Ring: 2 vintage Goldringe, 14K
1. breiter Ring RG59, ca. 5mm breit, 2. schmaler Ring RG61 ca. 3mm breit; zusammen ca. 7,1g, 14K Gelbgold.

250 € - 350 €

6032

Ring: 3 vintage Goldringe mit Farbsteinen und Brillanten
Alle Ringe haben einen Durchmesser von ca. 17,5mm, RG56, Gesamtgewicht ca. 4,6g, 14K Weißgold, 2 Ringe mit Saphiren besetzt,1 Ring mit Brillanten, Diamantgewicht ca.0,3ct, die Ringe sind einzeln sowie zusammen tragbar, vintage Goldschmiedearbeit.

150 € - 300 €

6033

Kette/Collier: vintage Venezianerkette mit Sternzeichenanhänger, 18K und 14K Gold
Kette ca. 55cm lang, ca. 11g, 18K Gelbgold, Venezianerkette mit Federring, mit einem Sternzeichenanhänger ca. 25mm lang, ca. 3,9g 14K Gold, beidseitig tragbar mit Schütze- und Skorpionmotiv.

300 € - 500 €

6034

Kette/Collier/Ring: 2 vintage Goldketten und 1 Tricolor-Goldring
1. Kordelkette ca. 51cm lang, Federring; 2. Rundpanzerkette ca. 45,5cm lang, Karabinerverschluss; 3. 3-teiliger Tricolor-Goldring; das Gesamtgewicht des Konvoluts beträgt ca. 12,3g und besteht aus 8K Gold, vintage Goldschmiedearbeit.

150 € - 200 €

6035

Kette/Collier: 2 vintage Zuchtperlenketten sowie ein doppelreihiges Perlenarmband, alle mit hochwertigem Verschluss

1. Perlenkette ca. 97 cm lang, Perlen ca. Ø7mm, einzeln geknotet, Schließe aus 18K Weißgold, zentral ein kleiner Rubin; 2. Perlenkette ca. 42cm lang, Perlen ca. Ø5,5mm, einzeln geknotet, Schließe aus 14K Gelbgold; 3. Armband ca. 20cm lang, 2-reihig, Perlen ca. Ø6,5mm, einzeln geknotet, Schließe aus 18K Weißgold, besetzt mit 2 kleinen Smaragden, Zwischenstücke aus 14K Weißgold; das Gesamtgewicht beträgt ca. 98g, vintage Goldschmiedearbeit.

300 € - 600 €

6036

Konvolut: vintage Konvolut aus Silberschmuck, eine Steinkette sowie Modeschmuck und Goldschmuck

Bestehend aus 13 Silberringen unterschiedlicher Größen und teilweise mit Farbsteinen besetzt, 2 silberne Collierketten, eine Steinkette aus Dalmatiner-Jaspis, ca.50cm lang, ein Paar silberne Ohrclips mit Kunstperlen, ein Paar silberne Ohrclips mit farblosen Steinen, ein einzelner Manschettenknopf, eine vergoldete Kette mit einem Anhänger, der das Hologramm eines Uhrwerkes darstellt, eine vergoldete Brosche ebenfalls mit einem Hologramm, eine vergoldete Anhängeuhr, eine alte vergoldete Brosche, zwei Steinringe, ein ovaler Amethyst (berieben), einige Kunstperlen, 7 bunte und durchbohrte Schneckenhäuser, außerdem etwas Modeschmuck, dabei ein Weißgold-Damenring aus 14K Gold, ca. Ø17,5mm, RG55, ca. 1,6g, besetzt mit 2 kleinen Smaragden und seitlich Diamanten, ein defekter Karabiner aus 8K Gold, ca. 0,8g, ein winziger Gold-Nugget in einem Acrylblock mit Zertifikat aus 1978 (Souvenir); der Silberschmuck hat ein Gesamtgewicht von ca. 64g.

50 € - 200 €

6037

Taschenuhr: besonders schwere rotgoldene Savonnette, IWC Schaffhausen No.347079, ca. 1905

Ca. Ø55mm, ca. 115g, hochwertiges 14K Rotgold-Gehäuse in besonders großer und schwerer Ausführung, seltene Gehäuseform, Savonnette gestuft, Gehäuse-Nummer 376088, hochfeines IWC Präzisionsankerwerk mit verschraubten Goldchatons und Feinregulierung, Emaillezifferblatt (haarrissig), rotgoldene Zeiger, gangbar, Gehäuse mit diversen kleinen Druckstellen.

1.000 € - 2.000 €

6038

Taschenuhr: frühe rotgoldene Lepine mit Repetition, ca. 1820

Ca. Ø53mm, ca. 100g, 18K Gold, Herstellerpunze HMI No.3008, Spindelwerk mit Repetition der Stunden und Viertelstunden (überholungsbedürftig), Emaillezifferblatt, Breguet-Stahlzeiger.

600 € - 1.200 €

6039

Taschenuhr: qualitätsvolle frühe Savonnette, ehemaliger Adelsbesitz, signiert H.Connell Glasgow, No.79500, ca.1860
Ca. Ø47mm, ca. 88g, 18K Gold Hallmarks, feines Ankerwerk mit verschraubten Goldchatons und Diamantdeckstein, Emaillezifferblatt (feine Haarrisse), gebläute Stahlzeiger, kleine Sekunde, Sprungdeckel mit Adelswappen und Leitspruch, insgesamt gut erhalten, gangbar, Reinigung empfohlen.

800 € - 1.200 €

6040

Taschenuhr: schwere rotgoldene Savonnette, Schweiz um 1920
Ca. Ø53mm, ca. 102g, 14K Rotgold, alle 3 Deckel aus Gold, guillochiert, Strahlendekor, Schweizer Ankerwerk (überholungsbedürftig), vergoldetes, guillochiertes Zifferblatt, Stahlzeiger.

700 € - 1.000 €

6041

Taschenuhr: sehr schöne 18K Goldlepine mit graviertem Zifferblatt, maritimes Motiv, frühes Ankerwerk, ca. 1850
Ca. Ø48,5mm, ca. 69g, 18K Gold, guillochiert, Gehäusenummer 35805, Werksnummer 22613, qualitätsvolles Ankerwerk mit Schlüsselaufzug, Kompensationsunruh, ausgesprochen schönes guillochiertes Zifferblatt, vermutlich Silber vergoldet, maritime Szene, gebläute Stahlzeiger, kleine Sekunde, Werk überholungsbedürftig, Gehäuserand mit kleinen Reparaturstellen.

400 € - 600 €

6042

Taschenuhr: hochwertige 18K Spindeluhr, Hallmarks London 1807
Ca. Ø39mm, ca. 64g, 18K Gold, feines Spindelwerk mit Diamantdeckstein, ausgesprochen schönes goldenes Zifferblatt, vermutlich ebenfalls massiv Gold, seltene Schlangenzeiger (Stundenzeiger gebrochen), Werk läuft an, Service empfohlen.

500 € - 800 €

6043

Taschenuhr: englische 18K Taschenuhr, Hallmarks 1876, signiert Goldstone Manchester
Ca. Ø44mm, ca. 70g, 18K Gold, signiertes englisches Ankerwerk, No.9326, nummerngleich mit dem Gehäuse, feine Werksqualität mit verschraubten Goldchatons, signiertes Emaillezifferblatt, ausgesprochen schöne Goldzeiger, Glas defekt, Werk läuft an, Service empfohlen.

600 € - 900 €

6044

Taschenuhr: prächtige Goldsavonnette mit Diamantbesatz, William Schmidt Geneve, No.157936, ca.1900
Ca. Ø36mm, ca. 39g, 14K Rotgold, alle Deckel aus Gold, besonders schönes Gehäuse mit geprägtem Rand, Sprungdeckel mit Darstellung einer Schwalbe, komplett mit Diamantrosen besetzt, Gehäuse und Werk nummerngleich, Staubdeckel signiert, vernickeltes Ankerwerk, reinigungsbedürftig, ausgesprochen schönes Champlevé-Zifferblatt, rotgoldene Zeiger, Genf vermutlich für den Südamerikanischen Markt, sehr schöner Zustand, sehr schöne Qualität, Sammleruhr.

300 € - 1.000 €

6045

Taschenuhr: prächtige Jugendstil Damensavonnette, Gold, ca. 1900
Ca. Ø30mm, ca. 20g, 14K Savonnettegehäuse, aufwändig ziseliert, Rückdeckel mit Engelsmotiv, Sprungdeckel mit emaillierter Kartusche (Emaille nicht mehr vollständig), alle 3 Deckel aus Gold, Seriennummer 82725, Herstellerpunze JP, Zylinderwerk, sehr gut erhaltenes Emaillezifferblatt, rotgoldene Zeiger, insgesamt gut erhalten, gangbar.

150 € - 350 €

6046

Taschenuhr: frühe Goldsavonnette mit Schlüsselaufzug, signiert Geneve No. 51596, ca. 1850
Ca. Ø34mm, ca. 25g, 18K Gold, alle 3 Deckel aus Gold, Brückenwerk mit Zylinderhemmung, Emaillezifferblatt (haarrissig), sehr schöne Goldzeiger, Werk läuft an, Service empfohlen.

150 € - 350 €

6047

Taschenuhr: 18K Lepine, vermutlich Genf ca. 1850
Ca. Ø36mm, ca. 32g, 18K Gold, guillochiert, Gehäusenummer 4315, Werksnr.1839, Brückenwerk mit Zylinderhemmung, Emaillezifferblatt, ausgesprochen schöne Zeiger aus Gold und gebläutem Stahl, sehr schöner Zustand, Werk läuft an, Service empfohlen.

150 € - 450 €

6048

Taschenuhr: goldene Damentaschenuhr, um 1870
Ca. Ø34mm, ca. 26g, 18K Gold, prächtig guillochiert, No.21436, Brückenwerk mit Zylinderhemmung, Emaillezifferblatt (stark rissig), ausgesprochen schöne Stahlzeiger, Werk läuft an.

100 € - 200 €

6049

Taschenuhr: rotgoldene Herrentaschenuhr, Jugendstil
Ca. Ø47mm, ca. 73g, 8K Rotgold, Savonnette, signiert Swiss Watch Company, interessantes Präzisionsankerwerk mit spezieller Spirale und verschraubten Goldchatons, ausgesprochen schönes Jugendstilzifferblatt in sehr gutem Zustand (Glasring fehlt), rotgoldene Zeiger, gangbar, Gehäuse mit Druckstellen und Reparatur im Randbereich.

250 € - 350 €

6050

Taschenuhr: hochwertige Lepine, 18K Gold, ca. 1800
Ca. Ø49mm, ca. 92g, 18K Gold, Gehäusenummer 9665, Herstellerpunze DAB, Spindelwerk, Emaillezifferblatt, rotgoldene Zeiger, Werk läuft an, Mängel am Zifferblatt und innen mit Reparaturstelle im Gehäuserand.

500 € - 800 €

6051

Taschenuhr: außergewöhnliche und sehr seltene, super flache Longines Goldsavonnete, vermutlich um 1910
Ca. Ø51mm, lediglich 7mm stark, ca. 66g, 14K Rotgold, Sprungdeckel mit kunstvoll gestochenem Monogramm, Ränder 3-fach gestuft, Sprungdeckelfeder defekt, Longines Gehäusepunze, alle 3 Deckel aus Gold, Staubdeckel ebenfalls signiert, Gehäuse-Nummer 1459443, seltenes Präzisionskaliber, ebenfalls signiert, signiertes, versilbertes, guillochiertes Zifferblatt, Breguet-Zeiger, Glas fehlt, Werk läuft an, Service empfohlen, selten.

450 € - 900 €

6052

Taschenuhr: amerikanische goldene Taschenuhr der Marke Waltham, gefertigt für den englischen Markt, um 1925
Ca. Ø49mm, ca. 86g, solides 9K Goldgehäuse, No. 296710, Staubdeckel mit Widmung aus dem Jahr 1926, signiertes Ankerwerk (reinigungsbedürftig), signiertes Emaillezifferblatt, gebläute Stahlzeiger, Gehäuse mit Druckstellen im Randbereich.

250 € - 400 €

6053

Taschenuhr: rotgoldene Herrenuhr von Omega, besondere Werksqualität, Präzisionskaliber No.1623908, ca.1900
Ca. Ø48mm, ca. 80g, 14K Rotgold, guillochiert, hochfeines, seltenes Kaliber mit verschraubten Goldchatons und Feinregulierung, signiertes Emaillezifferblatt (fein haarrissig im Randbereich), rotgoldene Zeiger, gangbar, Gehäuse mit diversen kleinen Druckstellen.

400 € - 800 €

6054

Taschenuhr: frühe englische Taschenuhr, um 1830, 18K Gold, signiert William Payne London No. 34115, sehr bekannter Präzisionsuhrmacher

Ca. Ø42mm, ca. 55g, 18K Gold, englische Hallmarks, Meistermarke HH, feines, signiertes englisches Ankerwerk mit Diamantdeckstein, Emaillezifferblatt (kleine Krakelee), goldene Breguet-Zeiger, Werk läuft an, Service empfohlen, Gehäuse mit Tragespuren. 'William Payne London' war eine sehr feine Adresse für Präzisionsuhren.

300 € - 1.000 €

6055

Taschenuhr: schwerer und großer Centre Seconds Chronograph, Schweiz für den englischen Markt, um 1900, 14K Gold

Ca. Ø50mm, ca. 92g, 14K Gold, No. 135880, Präzisionsankerwerk in englischer Bauweise, Emaillezifferblatt mit Chronographenskala, 1/5-Sek.-Teilung, stoppbare Zentralsekunde, originale Zeiger, gangbar, Gehäuse mit Druckstellen im Randbereich.

600 € - 1.000 €

6056

Taschenuhr: feine deutsche Präzisionstaschenuhr in Glashütter Bauweise, Robert Rozanek Budweis, ca.1900

Ca. Ø49mm, ca. 82g, 14K Gold, guillochiert, No.51079, Gehäuse und Werk signiert, Präzisionswerk in Glashütter Bauweise, Spezialanker, Feinregulierung, sehr gut erhaltenes Emaillezifferblatt, rotgoldene Zeiger, Werk läuft an, ist aber reinigungsbedürftig, seltene deutsche Präzisionsuhr.

350 € - 1.000 €

6057

Taschenuhr: interessante und ungewöhnliche Rotgoldsavonnette mit Centre-Second Chronograph, Schweiz für den englischen Markt, englische Importpunze 1912

Ca. Ø51mm, ca. 86g, 9K Rotgold, Savonnette, No. 4403, Präzisionsankerwerk in englischer Bauweise, anhaltbare Zentralsekunde, originales Emaillezifferblatt (kleine Restaurierung im Randbereich), gangbar, Gehäuse mit diversen kleinen Druckstellen.

400 € - 800 €

6058

Taschenuhr: frühe goldene Halbsavonnette mit Schlüsselaufzug, ca. 1870

Ca. Ø43mm, ca. 51g, 14K Gold, Sprungdeckel mit blau emaillierten Ziffern, Gehäusenummer 92859, Zylinderhemmung, Schlüsselaufzug, Emaillezifferblatt (Krakelee am unteren Rand), rotgoldene Zeiger, kleine Sekunde, Glas fehlt, gangbar, sehr gute Gehäusequalität.

300 € - 500 €

6059

Taschenuhr: interessantes Konvolut von 2 feinen deutschen rotgoldenen Damenuhren mit emaillierten Gehäusen, Jugendstil, u.a. königl. Uhrmacher Wiesbaden

1. ca. Ø33mm, ca. 29g, 14K Rotgold, guillochiert, rückseitig emaillierter Rosenzweig, Staubdeckel signiert Theodor Elsass, königlicher Hofuhrmacher Wiesbaden, No. 55836 Präzisionsankerwerk feiner Qualität, Wolfsverzahnung, Emaillezifferblatt, Stahlzeiger (Minutenzeiger verbogen), Werk überholungsbedürftig, ansonsten sehr schöner Zustand.
2. ca. Ø32mm, ca. 23g, 14K Gold, Savonette, beidseitig emaillierte Maiglöckchen-Motive, No. 49076, Staubdeckel bezeichnet Marque de Fabrique "Mozart", Ludwig Löske Berlin, Emaillezifferblatt, rotgoldene Zeiger, optisch in sehr gutem Zustand, Werk überholungsbedürftig.

300 € - 1.000 €

6060

Taschenuhr: Damentaschenuhr feiner Qualität, 18K Gold, seltenes Ankerwerk mit Schlüsselaufzug, ca. 1860

Ca. Ø35mm, ca. 32g, 18K Gold, sehr schönes Gehäuse mit beidseitigem Perlrand, rückseitig Monogramm, vermutlich LS, Seriennummer 7704/8593, feines Brückenwerk, vermutlich Genfer Herkunft, ausgefallene Ankerhemmung, sehr schönes Emaillezifferblatt und besonders schöne Zeiger aus Rotgold, Werk läuft an, Service empfohlen, Gehäuserand mit kleinen Druckstellen.

200 € - 400 €

6061

Taschenuhr: prächtige, rotgoldene Champlevé-Zifferblatt Taschenuhr in sehr gutem Zustand, ca. 1890

Ca. Ø36mm, ca. 32g, 14K Rotgold, Gehäuse prächtig graviert, Jugendstil, Gehäusenummer 95768, Zylinderwerk mit Schlüsselaufzug, prächtiges goldenes Champlevé-Zifferblatt, gebläute Stahlzeiger, gangbar, ausgezeichneter Erhaltungszustand.

200 € - 400 €

6062

Taschenuhr: 2 qualitätsvolle goldene Damenuhren, um 1900, darunter eine Union Dürrstein Dresden

1. ca. Ø34mm, ca. 34g, 14K Rotgold, No.33835, Herstellerpunze Union Dürrstein Dresden, Präzisionsankerwerk in Glashütter Bauweise, bezeichnet Union 33810, Emaillezifferblatt (feine Krakelee), rotgoldene Zeiger, insgesamt guter Zustand, gangbar, sehr selten in der Damengröße.
2. ca. Ø31mm, ca. 22g, 14K Gold, Carl Engelkemper No. 107340, Zylinderhemmung, sehr gut erhaltenes Emaillezifferblatt, rotgoldene Zeiger, insgesamt sehr guter Zustand, wenig benutzt, Werk läuft schwerfällig und ist reinigungsbedürftig.

200 € - 600 €

6063

Taschenuhr: Konvolut von 3 goldenen Damenuhren, um 1900
1. Taschenuhr/Anhängeuhr, ca. Ø30mm, ca. 22g, 14K Gold, guillochiert, signiert Germania, Zylinderhemmung, Emaillezifferblatt, rotgoldene Zeiger, gangbar, Service nötig, Gehäuse mit Druckstellen im Randbereich. 2. Taschenuhr/Anhängeuhr, ca. Ø29mm, ca. 23g, 14K Gold, guillochiert, signiert Union Horlogere, Zylinderhemmung, vergoldetes Zifferblatt (Patina), Stahlzeiger, Gehäuse, Werk und Zifferblatt signiert, gangbar, Reinigung nötig, Gehäuse mit kleinen Druckstellen. 3. Anhängeuhr/Umbau zur Armbanduhr, ca. Ø31mm, ca. 21g, 14K Gold, rückseitig Emaille-Lupenmalerei und Diamantbesatz, Randbereich beschädigt, Zylinderwerk, Emaillezifferblatt mit blauen Ziffern, goldene Zeiger, gangbar.

300 € - 600 €

6064

Taschenuhr: Herrenuhr in Chronometerqualität, Chronometre LIP NO.112687, ca. 1920
Ca. Ø47mm, ca. 60g, 18K Gold, Präzisionsankerwerk in Chronometerqualität, signiert LIP, außergewöhnliche Feinregulierung, Ankerhemmung, versilbertes Zifferblatt, Breguet-Zeiger, nicht originales Kunststoffglas, deutliche Gebrauchsspuren am Gehäuse, Werk gangbar.

250 € - 500 €

6065

Taschenuhr: schwere amerikanische Savonnette mit sehr feinem Werk, Waltham Riverside, ca.1900
Ca. Ø52mm, ca. 116g, goldfilled, No. 672648, prächtiges und sehr hochwertig gearbeitetes Präzisionsankerwerk, 2-farbige Dekoration, verschraubte Goldchatons, spezielle Feinregulierung, Werksnummer 7015772, sehr schön erhaltenes Emaillezifferblatt, gebläute Stahlzeiger, guter Gesamtzustand, gangbar, gesuchte Sammleruhr.

200 € - 500 €

6066

Taschenuhr: Konvolut von 3 amerikanischen Herrenuhren, goldfilled, ca.1900-1920
1. ca. Ø47mm, ca. 66g, Spezialgehäuse, nach vorn aufklappbar, goldfilled, signiert Waltham No. 13424101, feines Ankerwerk mit verschraubten Goldchatons, Emaillezifferblatt, rotgoldene Zeiger, guter Zustand, gangbar. 2. ca. Ø44mm, ca. 52g, gleicher Gehäuseaufbau, ebenfalls Waltham, No. 9662272, seltene vernickelte Qualität, verschraubte Goldchatons, Feinregulierung, Emaillezifferblatt, gebläute Stahlzeiger, Zifferblatt fein rissig, Gehäuse mit leichten Druckstellen, Werk gangbar. 3. ca. Ø49mm, ca. 101g, Waltham für den englischen Markt, Modell "Bond", Werksnummer 9227841, Emaillezifferblatt, Goldzeiger, kleine Sekunde, Werk reinigungsbedürftig.

150 € - 450 €

6067

Taschenuhr: Konvolut von 5 vergoldeten Taschenuhren der Marke Waltham, ca.1900-1920
Ca. Ø42mm bis 51mm, vergoldet/goldfilled, unterschiedlicher Abnutzungsgrad der Gehäuse, unterschiedlicher Erhaltungszustand, feine Ankerwerke, dabei eine seltene Qualität "Vanguard" mit 19 Steinen, überwiegend reinigungsbedürftig, aber alle Werke vollständig und ohne sichtbare Defekte.

250 € - 750 €

6068

Taschenuhr: 2 vergoldete Uhren von Omega, vermutlich für den amerikanischen Markt, ca.1920
1. Frackuhr, ca. Ø46mm, ca. 53g, Gehäusenummer 7091512, Omega Punze, vernickeltes Omega Exportwerk, Werksnummer 6533488, sehr schönes Breguet-Zifferblatt, Breguet-Zeiger, gangbar, feine Sammleruhr. 2. Savonnette, ca. Ø51mm, ca. 100g, vermutlich gefertigt für die kanadische Eisenbahn, Omega Exportwerk No. 5779812, sehr schönes Emaillezifferblatt, gebläute Breguet-Zeiger, gangbar, insgesamt guter Zustand.

150 € - 400 €

6069

Taschenuhr: hochwertige Glashütter Taschenuhr, Deutsche Uhrenfabrikation Lange & Söhne Glashütte, No.505590, Art déco
Ca. Ø52,5mm, ca. 94g, Savonnette, Walzgold-Double, No.10510, exquisites Glashütter Präzisionsankerwerk mit goldenem Ankerrad und Feinregulierung, Deutsche Uhrenfabrikation Glashütte, originales vergoldetes Zifferblatt und originale Art déco Stahlzeiger, gangbar, kleine Kratzspuren/Druckstellen am Gehäuse, qualitätsvolle Glashütter Sammleruhr.

250 € - 1.000 €

6070

Taschenuhr: 2 sehr schöne Herrenuhren aus der Zeit des Art déco
1. ca. Ø49mm, ca. 73g, vergoldet, Nadelstreifendekor, Reliefrand, Marke Alpina, feines Ankerwerk, vergoldetes Zifferblatt, Breguet-Stahlzeiger, optisch sehr guter Zustand, Werk reinigungsbedürftig. 2. ca. Ø51mm, ca. 82g, vergoldet, Schweizer Ankerwerk, besonders schönes Zifferblatt im Schachbrettmuster, Breguet-Zeiger, gangbar.

150 € - 250 €

6071

Taschenuhr: 2 vergoldete Taschenuhren, um 1920
1. 8-eckige Elgin, goldfilled, ca. Ø46mm, ca. 55g, Präzisionsankerwerk feiner Qualität, Emaillezifferblatt (Haarriss), gebläute Stahlzeiger, Werk läuft an, Reinigung nötig. 2. ca. Ø45mm, ca. 53g, Marke Mido, Präzisionsankerwerk mit Genfer Streifen und Feinregulierung, originales vergoldetes Zifferblatt, besonders schöne Stahlzeiger, gangbar, Gehäuse mit Abrieb der Vergoldung.

100 € - 200 €

6072

Taschenuhr: seltene amerikanische Art déco Frackuhr mit ungewöhnlicher Sekunden-Anzeige, Präzisionstaschenuhr Hamilton "Grade 912 rotating seconds"
Ca. Ø46mm, ca. 62g, 14K goldfilled, äußerst attraktives Art déco Gehäuse, Präzisionsankerwerk mit 17 Steinen, Streifenschliff, verschraubte Goldchatons, Feinregulierung, Werksnummer 3440747, versilbertes Zifferblatt mit Fenster für die rotierende Sekundenscheibe, komplett original, funktionstüchtig, guter Gesamtzustand, selten.

100 € - 500 €

6073

Taschenuhr: 3 amerikanische Taschenuhren der Marke Waltham, um 1900
2 x goldfilled, 1 x Silber, 35 - 42mm, teils intakt, teils überholungsbedürftig, unterschiedlicher Erhaltungszustand.

150 € - 250 €

6074

Taschenuhr: äußerst attraktive Jugendstil-Damenuhr mit Reliefgehäuse mit Lilienmotiv, 14K Gold
Ca. Ø30mm, ca. 22g, 14K Gold, erhabenes Lilienmotiv in 3 verschiedenen Goldtönen, Gehäusenummer 111722, Zylinderhemmung, sehr schönes Emaillezifferblatt, rotgoldene Zeiger, Werk läuft an, ist aber reinigungsbedürftig.

100 € - 400 €

6075

Taschenuhr: Konvolut von 4 interessanten Damenuhren, um 1900, dabei eine Knopflochuhr und eine emaillierte Schmuckuhr mit Perlenbesatz
Ca. Ø28mm bis 33mm, dreimal Silber, einmal Eisen, unterschiedlicher Erhaltungszustand, teilweise gangbar, teilweise zumindest reinigungsbedürftig, dabei eine seltene Alpina mit Zentralsekunde und eine eiserne Knopflochuhr in gutem Originalzustand.

100 € - 400 €

6076

Taschenuhr: Konvolut von 3 interessanten Taschenuhren für den chinesischen Markt, ca.1850-1880

1. ca. Ø52mm, ca. 83g, Silber, graviertes Savonnettegehäuse, rückseitig Darstellung eines Korbes, gefüllt mit Früchten, Gehäusenummer 21428, Staubdeckel mit Verglasung und Sicht auf das seltene, komplizierte Werk mit 2 Federhäusern für Gangwerk und unabhängige Zentralsekunde, Ankerhemmung, Emaillezifferblatt (haarrissig), rotgoldene Zeiger, springende Sekunde mit Stahlzeiger, gangbar, Service empfohlen, selten. 2. ca. Ø50mm, ca. 76g, Silber, interessantes, kompliziertes Ankerwerk mit 2 Federhäusern, kleine Sekunde und zusätzliche springende, anhaltbare Zentralsekunde, Emaillezifferblatt, Breguet-Zeiger, Glas milchig, ansonsten guter Zustand, gangbar. 3. ca. Ø40mm, ca. 42g, Silbergehäuse mit chinesischer Signatur und Seriennummer 63477, Fleurier Ankerwerk in prächtiger Ausführung, ebenfalls chinesische Signatur, Emaillezifferblatt, Zentralsekunde, sehr schöner Zustand, gangbar, seltene Größe.

450 € - 2.000 €

6077

Taschenuhr: 2 technisch sehr interessante Taschenuhren, 19. Jh., 1 x Loehr Patent "Perpetual", 1 x Captain's Watch mit Seconde Morte und Duplexwerk

1. ca. Ø46,5mm, ca. 80g, guillochiertes Silbergehäuse, No.1134, sehr seltenes Uhrwerk mit automatischem Aufzug über Schwinggewicht nach dem Loehr Patent, Zylinderhemmung, originales Emaillezifferblatt mit kleiner Sekunde, beschädigt im Bereich der Gangreserveanzeige, Uhrwerk intakt, selten. 2. ca. Ø51mm, ca. 92g, Silber, Savonnette, Seriennummer 4652, Gehäusepunze ML, außerordentlich seltenes und ungewöhnliches Werk mit Anzeige von 2 Zeitzonen und synchron laufender, springender Zentralsekunde und springender kleiner Sekunde, Emaillezifferblatt (restauriert), gangbar; in technischer Sicht eine Uhr von großer Seltenheit.

400 € - 2.000 €

6078

Taschenuhr: interessante Taschenuhr mit früher Zylinderhemmung, Louis XV, Silber, F. Carle Paris 1764

Ca. Ø47mm, ca. 70g, Silbergehäuse mit französischen Punzen, interessantes französisches Zylinderwerk, signiert und datiert 1764, ungewöhnliches Emaillezifferblatt mit sternförmig erhabenen Segmenten, originaler goldener Stundenzeiger, Minutenzeiger abgebrochen, Zifferblatt fein haarrissig, Glas ebenfalls rissig, Werk läuft an, ist aber extrem schwergängig und braucht Service.

200 € - 400 €

6079

Taschenuhr: gut erhaltene englische Repoussé Doppelgehäuse-Spindeluhr, signiert Tarts London, ca.1790

Ca. Ø50mm, ca. 88g, Doppelgehäuse aus Silber, Außengehäuse Repoussé, sehr schöner Erhaltungszustand, sehr schöne Qualität, Innengehäuse glatt, Hallmarks London 1790, Meisterpunze TH, Gehäusenummer 61817, identisch mit der Werksnummer, Werk signiert, signiertes sehr schönes Emaillezifferblatt, originale Stundenzeiger, Minutenzeiger fehlt, Werk braucht Service, ist aber komplett. Selten findet man diese frühen Repoussé Uhren in einem so schönen Originalzustand.

300 € - 700 €

6080

Taschenuhr: frühe englische Spindeluhr mit Dreifachgehäuse, Edward East London No.3966, ca.1730

Ca. Ø53mm, ca. 90g, 3 Gehäuse, alle Gehäuse aus Silber, äußeres Gehäuse ursprünglich mit Leder bezogen, Bezug nur noch teilweise erhalten, mittleres und inneres Gehäuse Silber, glatt, Reste von Londoner Hallmarks erkennbar, Jahres-Punze leider nicht mehr, frühes signiertes und nummeriertes Spindelwerk, originales signiertes Champlevé-Zifferblatt aus Silber, originale Eisenzeiger, gangbar, Service empfohlen, bekannter Londoner Uhrmacher, feine Sammleruhr in komplett originalem Zustand.

300 € - 1.200 €

6081

Taschenuhr: interessante und seltene thüringische Taschenuhr mit Datum, Johann Adam Reinhold in Poesneck (heute Pößneck), ca.1800

Ca. Ø54mm, ca. 111g, Metallgehäuse, ehemals vergoldet (Leton), No.8243, signiertes Spindelwerk, sehr gut erhaltenes originales Emaillezifferblatt, Datumsanzeige mittels Zentralzeiger, Werk komplett, jedoch überholungsbedürftig, seltene deutsche Sammleruhr.

200 € - 400 €

6082

Taschenuhr: große, attraktive Spindeluhr mit Emaille-Malerei, Kalender und Zentralsekunde, ca. 1800

Ca. Ø57mm, ca. 126g, Metallgehäuse mit Münzrand, vergoldetes Spindelwerk, attraktives Emaillezifferblatt mit farbiger Malerei, verschiedene Dorfansichten/Stadtansichten, dezentrales kleines Zifferblatt, darüber Anzeige des Datums und des Wochentages, Zentralsekunde, kleiner Chip an der Aufzugsöffnung, ansonsten sehr schöner Erhaltungszustand, Werk-Öffnungshebel nicht mehr vorhanden, Werk sitzt aber einwandfrei und lässt sich problemlos herausklappen.

300 € - 1.000 €

6083

Taschenuhr: 2 silberne Spindeluhren, um 1800
1. ca. Ø45mm, ca. 50g, ausgefallenes Silbergehäuse mit Zifferblatt in der Art der später bekannt gewordenen Halbsavonnetten, rückseitig gravierte Liebesszene, im Hintergrund der Genfer See, Herstellerpunze VF, möglicherweise Vaucher Freres, vergoldetes Spindelwerk, Emaillezifferblatt, Breguet-Zeiger, Werk läuft an, braucht aber Service, selten. 2. ca. Ø38mm, ca. 43g, Silber, Münzrand, französische Silberpunzen, Spindelwerk signiert Joly Paris No.8140, Emaillezifferblatt, Breguet-Zeiger, Werk läuft ebenfalls an und braucht ebenfalls Service.

300 € - 600 €

6084

Taschenuhr: außergewöhnlich große Taschenuhr für den chinesischen Markt mit Duplexhemmung und Zentralsekunde, ca. 1850
Ca. Ø55mm, ca. 104g, guillochiertes Silbergehäuse, Savonnette, Münzrand, Staubdeckel bezeichnet Duplex, Gehäusenummer 3818, Fleurier-Kaliber mit Duplexhemmung, Emaillezifferblatt (fein haarrissig), gebläute Zeiger, Zentralsekunde, Werk läuft an, Reinigung nötig, insgesamt guter Zustand.

200 € - 800 €

6085

Taschenuhr: 2 große englische Herrenuhren, ein früher Chronograph und eine frühe Massey-Hemmung, 19.Jh.
1. ca. Ø51mm, ca. 107g, Silber, Hallmarks 1868, ganz früher Centre-Seconds Chronograph mit Stoppschieber im Gehäuserand, Antrieb über Kette und Schnecke, Ankerhemmung, originales Emaillezifferblatt (kleine Krakelee), gangbar, Reinigung empfohlen. 2. ca. Ø52mm, ca. 138g, Silber, schwere Qualität, frühe Taschenuhr mit anhaltbarer Sekunde, Hallmarks Birmingham 1833, seltene Ankerhemmung nach Massey, spezielle Kompensationsunruh, Diamantdeckstein, Emaillezifferblatt, gebläute Stahlzeiger, gangbar und insgesamt gut erhalten, Reinigung empfohlen.

150 € - 800 €

6086

Taschenuhr: schwere englische Doppelgehäuse-Spindeluhr, Hallmarks 1805, Thomas Berress London No.8635
Ca. Ø56mm, ca. 140g, Doppelgehäuse aus Silber, übereinstimmende Hallmarks von 1805, Gehäuse und Werk nummerngleich, prächtiges englisches Spindelwerk mit runden Pfeilern, Emaillezifferblatt, vergoldete Zeiger, gangbar.

200 € - 400 €

6087

Taschenuhr: Konvolut von 5 englischen Taschenuhren mit Schlüsselaufzug, 19. Jh., dabei eine Richard Webb Halbsavonnette und eine feine Duplexuhr von Tunnell

1. große frühe englische Beobachtungsuhr mit Sekunde, ca. Ø52mm, ca. 113g, Silber London 1831, signiertes Duplexwerk mit Diamantdeckstein und großer Stahl-Unruh, No.1048, Emaillezifferblatt mit großer Sekundenskala, rotgoldene Zeiger, gangbar, interessante und seltene Sammleruhr. John Tunnell war verzeichnet in London von 1814-1830. 2. englische Halbsavonnette, signiert Richard Webb Brecon, ca. Ø48mm, ca. 97g, Silber, guillochiert, Hallmarks 1899, Gehäuse und Werk nummerngleich 40166, signiertes nummeriertes englisches Ankerwerk mit Antrieb über Kette & Schnecke, signiertes Emaillezifferblatt, gebläute Stahlzeiger, optisch in sehr gutem Zustand, Werk reinigungsbedürftig. 3. Konvolut von 3 englischen Taschenuhren aus Silber, ca. Ø40mm/41mm, dabei eine seltene Savonnette mit Zentralsekunde, bezeichnet Patent, vermutlich für den chinesischen Markt, alle 3 Werke reinigungsbedürftig.

300 € - 1.000 €

6088

Taschenuhr: große englische Doppelgehäuse-Spindeluhr mit Datum, Rose & Son London

Ca. Ø57mm, ca. 127g, Silber, Doppelgehäuse, No.3200, signierter Staubdeckel mit Sprungdeckelfunktion, prächtiges englisches Spindelwerk, signiert und nummerngleich mit dem Gehäuse, signiertes Zifferblatt mit Zeigerdatum (Restaurierung im Randbereich), Breguet-Zeiger, Werk läuft, braucht aber Service (Gesperr).

200 € - 400 €

6089

Taschenuhr: 3 Taschenuhren mit Schlüsselaufzug, vermutlich alpenländisch, 19.Jh.

Ca. Ø43mm bis 49mm, alle Gehäuse aus Silber, alle Werke mit Zylinderhemmung, Schlüsselaufzug, 2 der Uhren mit attraktiven mehrfarbigen Zifferblättern und sehr dekorativen Zeigern, alle Uhren gangbar, jedoch reinigungsbedürftig.

100 € - 300 €

6090

Taschenuhr: Konvolut von 7 Taschenuhren mit Schlüsselaufzug, 19.Jh., Silber & Gold

6 Uhren mit Silbergehäusen, 1 Uhr mit Goldgehäuse, die goldene Uhr signiert Berthoud, alle Uhren mit diversen Mängeln, überwiegend restaurierungsbedürftig/reigungsbedürftig, teilweise gangbar, darunter auch eine Spindeluhr, die meisten Uhren mit Zylinderhemmung, eine davon mit skelettiertem Werk.

250 € - 500 €

6091

Taschenuhr: Konvolut von 4 frühen Taschenuhren mit Schlüsselaufzug, darunter eine Silbersavonnette Bautte Geneve und eine englische Uhr mit militärischer Widmung, 19.Jh.
Ca. 43-49mm, Gehäuse aus Silber, unterschiedlicher Erhaltungszustand, ein Glas fehlt, Savonnette Bautte mit feinem Ankerwerk, gangbar und in gutem Zustand, englische Savonette mit militärischem Hintergrund, datiert 1862, signiert Richard Walker, ebenfalls gangbar.

100 € - 400 €

6092

Taschenuhr: Konvolut von Spindeluhren und Spindeluhrwerken, ca.1750-1820, dabei ein frühes Werk mit Repetition
1. silberne Spindeluhr signiert Neveren London, ca. Ø52mm, Doppelgehäuse, Spindelwerk, nicht gangbar, Scharnier defekt, Zeiger fehlen. 2. silberne Spindeluhr, signiert Tent London, ca. Ø49mm, Übergehäuse fehlt, Emaillezifferblatt, Goldzeiger, Werk läuft an, Reinigung empfohlen. 3. 3 Spindeluhrwerke: 1. signiert Lepine, überholungsbedürftig; 2. signiert Nelson London, gangbar, Zifferblatt stark beschädigt; 3. hochfeines, frühes Werk mit Repetition, John Grantham London, vollständig und intakt, mit originalem Emaillezifferblatt.

200 € - 1.000 €

6093

Taschenuhr: Konvolut von 3 großen englischen Chronographen, 19.Jh.
1. ca. Ø58mm, ca. 171g, Silber, englisches Ankerwerk mit verschraubten Goldchatons, signiert J. Goodman Manchester, originales Emaillezifferblatt, bezeichnet Centre Seconds Chronograph, gangbar. 2. ca. Ø58mm, ca. 145g, Silber, Schweiz für den englischen Markt, Werk überholungsbedürftig, Zifferblatt mit Chronographen-Teilung. 3. ca. Ø55mm, ca. 123g, Metallgehäuse Zylinderwerk, sehr schönes Emaillezifferblatt mit dezentraler Zeitanzeige, bezeichnet "The Consultation Chronograph", intakt.

400 € - 750 €

6094

Taschenuhr: Konvolut von 3 Chronographen, 1870-1920, unterschiedlicher Erhaltungszustand
2 x Silber, 2 x Centre Seconds Chronograph, davon 1 x signiert Thomas Russel, königlicher Uhrmacher Liverpool, reparaturbedürftig, 1 x Perkin Wakefield, reinigungsbedürftig; 3. Uhr ein Stahl-Chronograph mit Register, ca. Ø51mm, Kronenaufzug, Emaillezifferblatt, gangbar.

250 € - 450 €

6095

Taschenuhr: seltener großer Taschen-Chronograph von Omega, Silber, ca.1910

Ca. Ø54mm, ca. 112g, guillochiertes Silbergehäuse, Gehäusenummer 4723712, Staubdeckel signiert, hochfeines Chronographenwerk mit Feinregulierung, signiertes Emaillezifferblatt, 30-Minuten-Zähler, rotgoldene Zeiger, Sammleruhr von hoher Qualität, gangbar.

150 € - 500 €

6096

Taschenuhr: gesuchte Minerva Stoppuhr mit Multi Colour Scale und 30-Minuten-Zähler

Ca. Ø50mm, Metallgehäuse, vergoldetes Ankerwerk, Werk läuft an, ist aber reinigungsbedürftig.

100 € - 150 €

6097

Taschenuhr: 2 seltene Kalenderuhren, um 1900

1. doppelseitige Kalenderuhr im brünierten Eisengehäuse, ca. Ø53mm, signiert John Hall Manchester, schauseitig Emaillezifferblatt mit Anzeige der Mondphase, rückseitig Vollkalender, schauseitig haarrissig, rückseitig defektes Glas, Werk gangbar, Reinigung empfohlen. 2. Eisengehäuse, ca. Ø53mm, Emaillezifferblatt bezeichnet Systeme Brevete No.5356, rückseitig versteckter Kalender und skelettiertes Werk, Datumsring fein haarrissig, gangbar, schauseitig Zifferblatt mit kleiner Restaurierung im Randbereich.

300 € - 800 €

6098

Taschenuhr: interessanter Longines Chronograph, vermutlich militärischer Einsatz

Ca. Ø52mm, verchromtes Metallgehäuse, rückseitig gravierte Einsatznummer/Dienstnummer 6187347, signiert Longines No.22041/271, exquisites Chronographenwerk mit Genfer Streifen, ebenfalls signiert, Werksnummer 6187347, Emaillezifferblatt, 30-Minuten-Zähler, Breguet-Zeiger, guter Zustand, gangbar.

150 € - 600 €

6099

Taschenuhr: seltene Weltzeit-Taschenuhr nach dem Patent 4975, Schweiz für den südamerikanischen Markt, um 1900

Ca. Ø53mm, ca. 109g, verchromtes Eisengehäuse, Werksverglasung fehlt, Ankerwerk bezeichnet "Normal Watch" (Achille Hirsch La Chaux-de-Fonds), Weltzeit-Zifferblatt mit 6 Städten, zentral Montevideo, darunter die kleine Sekunde, Zifferblatt haarrissig und restauriert im Randbereich, gangbar.

150 € - 800 €

6100

Taschenuhr: 2 sehr seltene Taschenuhren mit 24-h-Zifferblatt, darunter eine Longines

1. Longines, ca. Ø55mm, ca. 122g, originales Nickelgehäuse, Gehäusenummer 2625568, Longines Ankerwerk Kaliber 20.52, extrem seltenes 24h-Zifferblatt aus Emaille, abwechselnd rote und schwarze Ziffern (haarrissig), Stahlzeiger, gangbar. 2. unsigniert, ca. Ø50mm, ca. 88g, Nickelgehäuse, vergoldetes Ankerwerk, versilbertes Zifferblatt, sehr seltenes Zeigerpaar, Stundenzeiger mit 2 Spitzen für Tag/Nacht-Anzeige, guter Zustand, gangbar.

200 € - 500 €

6101

Taschenuhr: sehr seltener Longines Wecker mit originalem Watchpaper mit Bedienungsanleitung, toller Erhaltungszustand, Rarität um 1920

Ca. Ø50mm, ca. 93g, brüniertes Eisengehäuse, hochfeines Ankerwerk Kaliber 19.65, Werksnummer 4781600, Tandemaufzug, Weckfunktion, originales wunderbar erhaltenes Zifferblatt, originale Leuchtzeiger (etwas Verlust der Leuchtmasse beim Minutenzeiger), komplett originaler Zustand, gangbar.

150 € - 750 €

6102

Taschenuhr: 2 sehr seltene Taschenuhren von Omega, jeweils mit Sonderzifferblatt, ca.1900 und 1920

1. ca. Ø49mm, ca. 70g, brüniertes Eisengehäuse No. 4389363, vergoldetes Omega Ankerwerk, extrem seltenes schwarzes Emaillezifferblatt, rotgoldene Zeiger, gangbar. 2. ca. Ø43mm, ca. 53g, Nickelgehäuse, No.7705610, vernickeltes Ankerwerk mit Streifenschliff, Kaliber 35.5L-TT, ganz ausgefallenes versilbertes Zifferblatt mit ungewöhnlichem Zifferndesign, Stahlzeiger, Gehäuse mit Druckstellen, gangbar.

200 € - 500 €

6103

Taschenuhr: 3 alte Taschenuhren, Waltham, Elgin und Omega

2 amerikanische Herrenuhren, darunter eine silberne Waltham mit schwarzem Emaillezifferblatt, außerdem eine Omega Damenuhr mit Silbergehäuse, teilweise gangbar, teilweise reinigungsbedürftig.

100 € - 200 €

6104

Taschenuhr: 2 flache Frackuhren aus der Zeit des Art déco
1. ca. Ø50mm, Silbergehäuse, vergoldetes Ankerwerk, attraktives Zifferblatt und Art déco Stahlzeiger, reinigungsbedürftig. 2. ca. Ø49mm, attraktives Silbergehäuse mit rückseitigem Relief, 900er Silber, Werk signiert Volan Geneve, feines Ankerwerk, versilbertes Zifferblatt, gebläute Stahlzeiger, Werk ebenfalls reinigungsbedürftig.

100 € - 150 €

6105

Taschenuhr: Konvolut von 3 ungewöhnlichen Taschenuhren, um 1900-1920, darunter eine Hebdomas 8-Tage Jugendstiluhr
1. Eiserne Taschenuhr mit farbigem Emaillezifferblatt und Sicht auf die Unruh, restaurierungsbedürftig. 2. Taschenuhr mit schwarzem Zifferblatt, ca. Ø49mm, Nickelgehäuse, Zylinderwerk, attraktives schwarzes Zifferblatt mit weißen Kartuschen, gangbar. 3. Jugendstil Savonnette, Silber, ca. Ø52mm, ca. 103g, Hebdomas 8-Tage-Werk, originales Emaillezifferblatt (haarrissig), gangbar, Reinigung empfohlen.

100 € - 300 €

6106

Taschenuhr: 2 hochwertige Silbersavonnetten, Omega & IWC
1. ca. Ø51mm, ca. 101g, Silber, guillochiert, signiert Omega, Staubdeckel mit Widmung aus dem Jahr 1916, vergoldetes Ankerwerk, Werksnummer 4652018, gut erhaltenes Emaillezifferblatt, rotgoldene Zeiger, Gehäuse, Werk und Zifferblatt signiert, wenig benutzt, gangbar, Sammleruhr. 2. ca. Ø52mm, ca. 101g, Silber, guillochiert, IWC-Ankerwerk Nummer 535511, verschraubte Goldchatons, Emaillezifferblatt, rotgoldene Zeiger, Glas fehlt, ansonsten sehr schöner, ebenfalls wenig benutzter Zustand, gangbar.

150 € - 600 €

6107

Taschenuhr: Konvolut von 3 großen "Eisenbahneruhren", um 1900-1940, Raritäten!
1. Omega, ca. Ø54mm, ca. 108g, Jugendstilreliefgehäuse, Silber, vergoldetes Ankerwerk, markantes "Railway"-Zifferblatt mit römischen Ziffern und massiven Stahlzeigern, sehr guter Zustand, gangbar. 2. Omega, ca. Ø57mm, ca. 146g, verschraubte Spezialgehäuse, Referenz 1157, rückseitig Darstellung einer Dampflokomotive, Omega Ankerwerk Nummer 12974314, Emaillezifferblatt mit Eisenbahnsymbol, gebläute Stahlzeiger, funktionstüchtig, guter Zustand, sehr selten. 3.Saxonia, ca. Ø55mm, ca. 148g, Nickelgehäuse, rückseitig sehr detaillierte Darstellung einer Lokomotive, darunter der Schriftzug Saxonia, hochfeines Präzisionsankerwerk mit Feinregulierung ebenfalls signiert mit der Saxonia-Punze, Uhrenfabrik Albrecht Költzsch Dresden, originales, signiertes Emaillezifferblatt (haarrissig), gebläute Stahlzeiger, Werk reinigungsbedürftig.

300 € - 1.500 €

6108

Taschenuhr: frühe IWC Taschenuhr mit sehr seltenem Kaliber, sog. Pfister “à bascule pilier” Calibre 28, ca.1879-1884
Ca. Ø50mm, ca. 90g, Silbergehäuse mit verschraubter Krone, Gehäusenummer 12903, ganz frühes, extrem seltenes IWC Kaliber 28, No.104921, verschraubte Goldchatons, Emaillezifferblatt, rotgoldene Zeiger, gangbar, Gehäuse mit Gebrauchsspuren. Das Kaliber 28 gehört zu den seltensten IWC-Kalibern, gefertigt nur von 1879-1884. Mehr Informationen zu dieser Rarität finden Sie hier: (https://www.cortrie.de/go/7w4).

150 € - 1.000 €

6109

Taschenuhr: seltene, frühe IWC Taschenuhr mit ungewöhnlichem Kaliber, ca. 1890
Ca. Ø48mm, ca. 74g, Silbergehäuse, frühe IWC Punze, Gehäusenummer 90830, Werksnummer 63453, ebenfalls mit der frühen IWC Punze gepunzt, Emaillezifferblatt, goldene Zeiger, gangbar, Gehäuse mit Gebrauchsspuren.

150 € - 500 €

6110

Taschenuhr: 2 Uhren von IWC
1. ca. Ø52mm, ca. 105g, Silber, Savonnette, Gehäusenummer 180554, IWC Präzisionsankerwerk, Werksnummer 161766, Emaillezifferblatt (Beschädigung im Randbereich), rotgoldene Zeiger, gangbar. 2. ca. Ø51mm, ca. 97g, Silber, Gehäusenummer 291902, Werksnummer 175362, hochfeine Werksqualität mit verschraubten Goldchatons und Feinregulierung, gut erhaltenes Emaillezifferblatt, rotgoldene Zeiger, Bügel ergänzt, gangbar.

250 € - 500 €

6111

Taschenuhr: seltene IWC Taschenuhr, geliefert an Görrissen in Hannover, ca. 1910
Ca. Ø52mm, ca. 95g, Silbergehäuse, Gehäusenummer 370260, Werksnummer 348258, Emaillezifferblatt, rotgoldene Zeiger, Werk reinigungsbedürftig, Gehäuse mit Druckstellen im Randbereich.

150 € - 250 €

6112

Taschenuhr: 2 schöne Herrenuhren von IWC und Omega, ca.1900
1. Omega, ca. Ø51mm, ca. 93g, Silbergehäuse, Gehäusenummer 1500098, Omega Präzisionsankerwerk von besonderer Qualität, verschraubte Goldchatons, Feinregulierung, Emaillezifferblatt, rotgoldene Zeiger, gangbar. 2. IWC-Savonnette, ca. Ø52mm, ca. 112g, Silber, guillochiert, Gehäusenummer 321387, Werksnummer 280165, Präzisionsankerwerk mit verschraubten Goldchatons, Emaillezifferblatt, rotgoldene Zeiger, gangbar.

250 € - 500 €

6113

Taschenuhr: Konvolut von 5 Taschenuhren um 1900, dabei eine seltene 8-Tage-Uhr des britischen Militärs
1. große und schwere guillochierte Silbersavonnette Marke Elgin, ca. Ø55mm, ca. 120g, sehr schönes amerikanisches Ankerwerk mit verschraubten Goldchatons, Emaillezifferblatt, gebläute Stahlzeiger, Glas fehlt, gangbar. 2. sehr seltene Militär-Taschenuhr, Carley & Clemence No.712, ca. Ø50mm, ca. 100g, Nickelgehäuse, rückseitig vermutlich britische Militärkennzeichnung W.D. mit Pfeil, 8-Tage-Ankerwerk, signiert Octava, signiertes Emaillezifferblatt (Krakelee im Randbereich), gebläute Stahlzeiger, gangbar. 3. Konvolut von 3 Herrenuhren mit Metallgehäuse, ca. 49mm bis 51mm, unterschiedlicher Erhaltungszustand, gangbar, Reinigung empfohlen.

200 € - 500 €

6114

Taschenuhr: Konvolut von 3 übergroßen Taschenuhren, um 1900, dabei eine Rarität: Löbner königl. Uhrmacher Berlin
1. ca.Ø64mm, ca. 204g, Nickelgehäuse, Löbner Berlin, vergoldetes Ankerwerk, signiertes Emaillezifferblatt gebläute Stahlzeiger, kleine Beschädigung am Emaillezifferblatt, ansonsten guter Zustand, intakt. 2. nahezu identisch mit Pos. 1, unsigniert, gangbar. 3. übergroße, attraktive Taschenuhr für den russischen Markt, ca. Ø67mm, ca.200g, Eisengehäuse, vernickeltes Ankerwerk, attraktives Kartuschenzifferblatt mit grün emaillierten Kartuschen, unleserliche kyrillische Signatur, gebläute Stahlzeiger, gangbar.

300 € - 600 €

6115

Taschenuhr: übergroße Taschenuhr, um 1900, sog. "Goliath" 8-day
1. ca. Ø65mm, ca. 205g, Nickelgehäuse, Werksverglasung, vergoldetes Ankerwerk mit 8-Tagen-Gangdauer, Emaillezifferblatt, gebläute Stahlzeiger, insgesamt gut erhalten und gangbar, Werksverglasung mit Rand-Beschädigung. .

100 € - 250 €

6116

Taschenuhr: Waltham Eisenbahneruhr, um 1900
Ca. Ø58mm, ca. 160g, Nickelgehäuse, rückseitig Darstellung einer Lokomotive, verschraubtes Gehäuse, Waltham Ankerwerk No.9907304, signiertes Emaillezifferblatt (Haarriss), gebläute Stahlzeiger, gangbar.

100 € - 200 €

6117

Taschenuhr: silberne Spindeluhr mit Wecker auf Glocke, ca. 1820
Ca. Ø54mm, ca. 127g, sehr schönes Silbergehäuse, Staubdeckel floral graviert, feine Klangschlitze, Gehäusenummer 9005, Herstellerpunze NI, vergoldetes Spindelwerk mit Schlag auf Glocke, Emaillezifferblatt (restauriert), gebläute Stahlzeiger, Gangwerk und Weckwerk intakt.

200 € - 800 €

6118

Taschenuhr: 2 feine silberne Taschenuhren, England/Irland 19. Jahrhundert
1. Silbersavonnette, ca. Ø47mm, ca. 88g, Londoner Hallmarks 1857, englisches Ankerwerk mit Diamantdeckstein, signiert John Warner Moreton, Emaillezifferblatt mit kleiner Sekunde, vermutlich originaler Minutenzeiger, ergänzter Stundenzeiger, gangbar, Reinigung empfohlen.
2. irische Uhr von Connell Belfast, ca. Ø50mm, ca. 115g, Hallmarks London 1878, Silber, Ankerwerk sehr feiner Qualität mit verschraubten Goldchatons und goldener Unruh, signiert J.M. Connell Belfast, Gehäuse und Werk nummerngleich 7440, Emaillezifferblatt, Goldzeiger, ebenfalls gangbar, Reinigung empfohlen.

150 € - 300 €

6119

Taschenuhr: ausgesprochen schöne Art déco Stahl-Frackuhr von Omega, vermutlich 30er-Jahre
Ca. Ø48mm, ca. 55g, Stahl, Gehäusenummer 8979264, Werksnummer 8133792, sehr seltenes Zifferblatt in sehr schönem Zustand, Art déco Stahlzeiger, Werk braucht Revision (Feder), komplett originaler Erhaltungszustand.

100 € - 500 €

6120

Taschenuhr: Konvolut von 5 Taschenuhren, 1860-1900, überwiegend englisch

1. ca. Ø55mm, ca. 107g, Nickelgehäuse, Centre Second Chronograph der Marke Tell, Zylinderhemmung, anhaltbare Zentralsekunde, Emaillezifferblatt, gangbar. 2. ca. Ø52mm, ca. 127g, Doppelgehäuse, Silber, frühe Ankerhemmung, Emaillezifferblatt, Breguet-Zeiger, gangbar. 3. Konvolut von 3 silbernen Taschenuhren mit Schlüsselaufzug (2 x England), Ø50mm bis 53mm, Silber, unterschiedlicher Erhaltungszustand, teilweise gangbar, teilweise reingungsbedürftig, 1 Sekundenzeiger fehlt.

200 € - 500 €

6121

Taschenuhr: Konvolut von 3 silbernen Herrentaschenuhren, dabei 1 IWC, ca.1900-1920

1. IWC, ca. Ø52mm, ca. 95g, guillochiertes Silbergehäuse, feines IWC-Ankerwerk mit verschraubten Goldchatons, Werksnummer 584095, gut erhaltenes Emaillezifferblatt, rotgoldene Zeiger, Werk braucht Reinigung, Gehäuse mit leichten Gebrauchsspuren. 2. 2 silberne Herrentaschenuhren mit deutschen Verkäufersignaturen, Otto Delius Hannover und Richard Mischke Hannover, ca. Ø52mm und 47mm, die größere Uhr mit feinem Schweizer Werk Isely-Girard Le Locle, beide Uhren gangbar und in gutem Zustand.

200 € - 400 €

6122

Taschenuhr: 3 Taschenuhren, um 1900-1920, dabei eine Hebdomas 8-Tage-Uhr mit sehr seltenem schwarzen Zifferblatt

1. Hebdomas 8-Tage-Uhr, ca. Ø46mm, ca. 85g, guillochiertes Silbergehäuse, Hebdomas 8-Tage-Werk mit Ankerhemmung, signiertes schwarzes Emaillezifferblatt, sichtbare Unruh, gangbar, sehr selten. 2. Omega Herrenuhr, ca. Ø50mm, ca. 81g, guillochiertes Nickelgehäuse, vernickeltes Omega Exportwerk, No. 6677065, Emaillezifferblatt, Stahlzeiger, Werk reinigungsbedürftig. 3. silberne Tula Savonnette mit Jagdmotiven, ca. Ø51mm, ca. 80g, sehr schönes Jugendstil-Gehäuse, Silber/Niello/Rotgold, System Glashütte Ankerwerk, Emaillezifferblatt (restauriert), Sprungdeckelfeder fehlt, Gehäuse mit diversen kleinen Mängeln, Werk läuft an, braucht aber Service.

300 € - 500 €

6123

Taschenuhr: 2 seltene amerikanische Waterbury Taschenuhren mit Duplexhemmung, 19. Jh.

1. ca. Ø52mm, ca. 112g, Silber, guillochiert, Duplexwerk signiert Charles Benedict Serie K, originales Emaillezifferblatt, filigrane Stahlzeiger, gangbar, Reinigung empfohlen. 2. ca. Ø53mm, ca. 111g, Nickel, glatt, Duplexwerk Serie J, originales Emaillezifferblatt, filigrane Stahlzeiger, gangbar, Reinigung empfohlen.

100 € - 400 €

6124

Taschenuhr: 2 silberne Taschenuhren, um 1900-1930, dabei ein sehr schönes Cortebert Beobachtungschronometer Kaliber 526

1. Cortebert, ca. Ø52mm, ca. 85g, Silber, guillochiert, Cortebert Ankerchronometer Kaliber 526, hervorragend erhaltenes 2-farbiges Zifferblatt, Breguet-Stahlzeiger, sehr guter Erhaltungszustand, funktionstüchtig, sehr seltene Taschenuhr in Chronometerqualität. 2. kleine silberne Savonnette von Omega, ca. Ø48mm, ca. 74g, Silber, Omega Ankerwerk, signiertes Emaillezifferblatt (haarrissig), rotgoldene Zeiger, gangbar, Sprungdeckelfeder ermüdet.

100 € - 500 €

6125

Taschenuhr: 4 Damenuhren und 1 Herrenuhr, um 1900, die Herrenuhr ist eine schöne Jugendstiluhr, Chronometer Gorgemont

1. ca. Ø47mm, ca. 63g, wunderschönes Jugendstilgehäuse mit Blumenrelief, vernickeltes Ankerwerk, versilbertes Zifferblatt, Werk läuft nicht in allen Lagen, Revision nötig. 2. Konvolut von 4 Damenuhren mit Silbergehäusen, ca. Ø32mm bis 35mm, Zylinderwerk, Emaillezifferblatt, 1 Uhr mit angesetzten Bügeln als Armbanduhr, teilweise gangbar, teilweise reinigungsbedürftig.

150 € - 300 €

6126

Taschenuhr: 2 amerikanische Taschenuhren der Marke Waltham, um 1900

1. schwere und große silberne Taschenuhr, ca. Ø58mm, ca. 152g, hochwertiges Dueber-Gehäuse aus Sterlingsilber mit Goldscharnieren, feines Präzisionsankerwerk mit verschraubten Goldchatons und goldener Feinregulierung Waltham Bartlett No. 13047020, originales Emaillezifferblatt (fein haarrissig), gebläute Stahlzeiger, gangbar, Reinigung empfohlen. 2. ca. Ø52mm, ca. 92g, goldfilled, Ankerwerk hoher Qualität, ebenfalls Waltham Bartlett, ebenfalls goldene Feinregulierung, No. 23034317, Emaillezifferblatt (haarrissig), gebläute Stahlzeiger, revisionsbedürftig.

100 € - 300 €

6127

Taschenuhr: 2 seltene Omega Militäruhren
1. übergroße Taschenuhr mit Eisengehäuse, vermutlich Militäruhr aus dem 1.WK, Omega, ca. Ø58mm, ca. 129g, Gehäusenummer 4190947, vergoldetes Ankerwerk, versilbertes Zifferblatt, gebläute Stahlzeiger, Gehäuse, Werk und Zifferblatt signiert Omega, gangbar, selten. 2. Militäruhr 2.WK, General Services Trade Pattern, British Army, Ref.1140, ca. Ø52mm, ca. 76g, Metallgehäuse, rückseitig britische Militärkennzeichnung, M41714, vergoldetes Omega Ankerwerk, Werksnummer 9977749, originales Emaillezifferblatt (beschädigt), originale Zeiger (Leuchtmasse fehlt), gangbar.

150 € - 400 €

6128

Taschenuhr: Konvolut von 4 militärischen Taschenuhren mit schwarzen Zifferblättern, dabei ein hervorragend erhaltener Chronograph, ca.1940-1950
1. Chronograph, ca. Ø51mm, ca. 94g, Nickelgehäuse, Schaltradchronograph feiner Qualität, hervorragend erhaltenes schwarzes Zifferblatt mit 30-Minuten-Zähler, Leuchtzeiger, optisch in ausgezeichnetem Zustand, nahezu unbenutzt, Werk reinigungsbedürftig. 2. britische Militäruhr Carley & Clemence, ca. Ø50mm, ca. 76g, Metallgehäuse rückseitig britische Militärkennzeichnung, verschraubtes Gehäuse, feines Ankerwerk mit Genfer Streifen Kaliber K.F.260, schwarzes signiertes Zifferblatt mit Leuchtziffern, bezeichnet A.23088, sehr guter Zustand, gangbar. 3. deutsche Militäruhr Enicar Longeau, DH 1148/3133, ca. Ø50mm, verschraubtes Metallgehäuse, ursprünglich verchromt, feines Ankerwerk der Marke Enicar FHF 2144, schwarzes Emaillezifferblatt, bez. Longeau, Leuchtzeiger, gangbar. 4. amerikanische Taschenuhr für das britische Militär, Marke Waltham, ca. Ø52mm, ca. 96g, verschraubtes Metallgehäuse mit britischer Militärkennzeichnung, Ankerwerk, signiert Waltham, schwarzes Emaillezifferblatt mit Leuchtziffern, Leuchtzeiger, guter Originalzustand, gangbar.

400 € - 1.500 €

6129

Taschenuhr: 3 Taschenuhren, um 1920, dabei 2 Junghans Wecker
1. 2 Wecker, jeweils ca. Ø52mm, Metallgehäuse, Junghans, Emaillezifferblatt, eine der Uhren in gutem Zustand, gangbar, die andere Uhr ebenfalls gangbar, aber mit defektem Zifferblatt. 2. Taschenuhr der Marke Roskopf, ca. Ø53mm, Metallgehäuse, Ankerwerk, Emaillezifferblatt, gangbar, Zifferblatt rissig.

150 € - 250 €

6130

Taschenuhr: hochwertiger englischer Chronograph Rattrapante, Stauffer & Co, Londoner Importpunze 1910

Ca. Ø51mm, ca. 111g, Silbergehäuse mit englischer Import-Punze von 1910, Ankerwerk von hochfeiner Qualität, Stauffer & Co Punze, Patent von Georges Nicolet, sehr schön erhaltenes Emaillezifferblatt, gebläute Stahlzeiger, 60-Minuten-Zähler, gangbar und in sehr schönem Erhaltungszustand, Reinigung empfohlen, hochwertige Sammleruhr.

150 € - 1.000 €

6131

Taschenuhr: 2 Taschenuhren mit Chronograph, ca. 1900 und ca. 1930

1. englischer Centre Seconds Chronograph, ca. Ø53mm, ca. 100g, Silbergehäuse mit englischen Import-Punzen, Ankerwerk in englischer Bauweise, Emaillezifferblatt, Gehäuse mit Gebrauchsspuren, Werk reinigungsbedürftig. 2. einfacher Chronograph mit jedoch sehr schönem Zifferblatt, ca. Ø50mm, ca. 50g, Metallgehäuse, Rückdeckel nicht original, primitives Ankerwerk, sehr schön erhaltenes mehrfarbiges Zifferblatt, gebläute Stahlzeiger, vermutlich aus der Zeit des Art déco, Werk gangbar, Reinigung empfohlen.

100 € - 300 €

6132

Taschenuhr: sehr seltener Leonidas Chronograph mit Dezimalteilung, vermutlich um 1930

Ca. Ø49mm, verchromtes Gehäuse, vergoldetes Ankerwerk signiert Leonidas 7763, Schaltrad-Chronograph, signiertes Emaillezifferblatt mit sehr seltener roter Dezimalskala, 30-Minuten-Zähler, gebläute Breguet-Stahlzeiger, sehr guter Zustand, dazu kurze Uhrenkette mit Federring und Karabiner.

150 € - 500 €

6133

Taschenuhr: seltener und äußerst attraktiver Heuer Chronograph aus der Zeit des Art déco

Ca. Ø51mm, ca. 85g, verchromtes Metallgehäuse, No. 144017, feines Ankerwerk mit Genfer Streifen, Werksnummer 143855, attraktives silberfarbenes Zifferblatt, signiert Heuer, 30-Minuten-Zähler, gebläute Stahlzeiger, überholungsbedürftig.

150 € - 500 €

6134

Taschenuhr: Konvolut von 2 Taschenuhren und 2 Stoppuhren, Kienzle, Junghans & Hanhart

1. 2 Taschenuhren mit Metallgehäusen, 1 x Marke Kaiser Antimagnetic, Zifferblatt mit Leuchtziffern, gangbar, 1 x Kienzle mit Zentralsekunde, sehr guter Erhaltungszustand, gangbar. 2. 1 Stoppuhr von Junghans, gangbar; 1 Stoppuhr Hanhart, ebenfalls gangbar.

150 € - 300 €

6135

Taschenuhr: 3 englische Stoppuhren für Sportwettkämpfe, Autorennen etc., England/Schweiz 1900-1930

1. ca. Ø55mm, Nickelgehäuse, Schnellschwinger mit Ankerhemmung, signiert Venner Time, signiertes Emaillezifferblatt in hervorragendem Zustand, 300-Sekunden-Zähler, Stahlzeiger, Werk läuft an, braucht aber Reinigung, insgesamt sehr guter Zustand. 2. ca. Ø52mm, Nickelgehäuse, Ankerhemmung, Emaillezifferblatt mit Stunden-Zähler und Minuten-Zähler, zentraler 100-Sekunden-Zähler, gangbar. 3. ca. Ø48mm, Marke Invicta, Ankerhemmung, signiertes Emaillezifferblatt, 30-Minuten-Zähler, gangbar, Spitze des Zähler-Zeigers fehlt.

100 € - 300 €

6136

Taschenuhr: Heuer Autavia Race Timer/Heuer Autavia Bordchronograph, ca.1930-1960, hervorragender Erhaltungszustand

Ca. Ø54mm, Metallgehäuse mit verschraubter Lünette, schwarzes Emaillezifferblatt, weiße Zeiger, Stunden-Zähler und Minuten-Zähler, gangbar, Reinigung empfohlen, hervorragender Erhaltungszustand

300 € - 1.500 €

6137

Taschenuhr: Konvolut von 6 Stoppuhren, ca.1930-1970, dabei eine Heuer und 2 Hanhart

Ca. Ø48mm bis 54mm, Metallgehäuse, unterschiedlicher Erhaltungszustand, 4 Werke gangbar, darunter die Heuer, beide Junghans und die Hanhart mit Schleppzeiger, die anderen beiden Uhren sind defekt.

250 € - 450 €

6138

Taschenuhr: 1 seltene Borduhr mit Wecker und 8-Tage-Werk, 1 sehr seltene, vermutlich militärische Stoppuhr mit retrogradem Zähler, ca.1930

1. Borduhr ca. Ø65mm, Metallgehäuse signiert Septima Watch Co., 8-Tage-Ankerwerk mit Wecker, sehr schönes Emaillezifferblatt mit Leuchtziffern, signiert Ludwig Simon Berlin, Glas defekt, Weckerglocke fehlt, Werk gangbar, selten. 2. Stoppuhr ca. Ø56mm, Nickelgehäuse, Ankerwerk, äußerst seltenes Emaillezifferblatt mit retrogradem 10-Minuten-Zähler, signiert J.A. Sinclair Ltd., Leuchtziffern, originale Leuchtzeiger, guter Zustand, gangbar.

150 € - 500 €

6139

Taschenuhr: Konvolut von 6 Stoppuhren, ca.1920-1960, dabei eine Schleppzeiger-Uhr signiert Guinand Jules Racine

Ca. Ø48mm bis 63mm, Metallgehäuse, unterschiedlicher Erhaltungszustand, alle Werke gangbar, jedoch teilweise justierungsbedürftig.

150 € - 300 €

6140

Taschenuhr: Konvolut von 3 Herrenuhren der 30er/40er-Jahre, darunter eine seltene Militäruhr von Elgin, Beobachtungs-Chronometer mit 21 Steinen

1. Elgin, Ø52mm, ca. 101g, verschraubtes Metallgehäuse, rückseitig britische Militärkennzeichnung, No.51882, Hochfeines Beobachtungs-Chronometerwerk B.W.Raymond mit 21 Steinen, verschraubten Goldchatons und Feinregulierung, Seriennummer 41751882, hervorragend erhaltenes weißes Zifferblatt, gebläute Stahlzeiger, Zentralsekunde, nahezu neuwertiger, absolut fantastischen Erhaltungszustand, hohe Sammlerqualität. 2. 2 frühe Taschenuhren der Marke Kienzle und Ruhla, beide Uhren reparaturbedürftig.

150 € - 1.000 €

6141

Taschenuhr: 2 russische Beobachtungs-Chronometer, 1. Moskauer Uhrenfabrik Kirowa, 50er/60er-Jahre

1. ca. Ø63mm, Metallgehäuse, frühes Chronometerwerk mit 24 Steinen und Feinregulierung No.1-53/N-701, Gehäuse mit deutlichen Tragespuren, Werk reparaturbedürftig. 2. ca. Ø63mm, Metallgehäuse, Boden noch mit originaler weinroter Lackierung, Chronometerwerk mit 24 Steinen und Feinregulierung No.2-65/N-6760, sehr gut erhaltenes Zifferblatt, gebläute Stahlzeiger, Zentralsekunde, insgesamt schöner Zustand, Werk läuft an, braucht aber Reinigung.

200 € - 400 €

6142

Taschenuhr: Konvolut von 3 russischen Stoppuhren mit Schleppzeiger, Marke Slawa
Jeweils ca. Ø64mm, Metallgehäuse, 2 Schnellschwinger mit 30-Minutenzähler, 1 x normaler Ankergang und 60-Minutenzähler, alle 3 Uhren im gutem Zustand, gangbar.

150 € - 450 €

6143

Barometer/Messinstrument: interessantes Konvolut antiker/vintage Messinstrumente, darunter 2 Taschenbarometer/Höhenmesser "Compensirt"
6 Messinstrumente, darunter 2 Altimeter/Barometer, 2 Belichtungsmesser, 1 Tonoscop und 1 elektrisches Messinstrument, sämtliche Funktionen nicht geprüft!

100 € - 200 €

6144

Taschenuhr: Konvolut von 5 alten Taschenuhren und einer Stoppuhr, darunter eine Blindenuhr von Elgin, ca.1910-1960
1. seltene eiserne Uhr aus dem Ersten Weltkrieg, Courvoisier Freres, ca. 52mm, attraktives Zifferblatt mit rot emaillierten Kartuschen, Eisenzeiger, gangbar. 2. Blindenuhr von Elgin, ca. Ø50mm, Savonnette, Ankerwerk, Zifferblatt mit fühlbaren Tastpunkten, Stahlzeiger, gangbar. 3. Taschenuhr aus der Zeit des Art déco, Marke Vivax, gangbar. 4. Taschenuhr der Marke Rosskopf, gangbar, Emaillezifferblatt etwas beschädigt. 5. Konvolut aus einer russischen Eisenbahneruhr und einer russischen Stoppuhr, beide ebenfalls gangbar.

100 € - 300 €

6145

Taschenuhr: Armbanduhr aus der Zeit des Ersten Weltkrieges, sog. Schützengrabenuhr mit Schutz-Deckel für das Zifferblatt, dazugehöriger Taschenkompass und weitere Uhren/Diverses
1. Schützengrabenuhr, ca. Ø36mm, signiert Achef, Gehäusemacher Huguenin Freres, Ankerhemmung, Emaillezifferblatt, Stahlzeiger, Werk läuft an, ist aber reinigungsbedürftig, ca. 1915, dazu Taschenkompass, vermutlich militärisch, intakt, außerdem ein eiserner Münzbehälter aus dem 1.WK, Zustand des Münzbehälters wie unbenutzt. 2. 3 defekte/unvollständige alte Taschenuhren, 1 Fragment einer Spindeluhr signiert Butt London, 1 Anhänger in Uhrenform. 3. 4 moderne Taschenuhren mit Reliefgehäusen, 3 x Quarz, 1 x mechanisch, Funktion nicht geprüft.

50 € - 300 €

6146

Anhängeuhr/Taschenuhr: seltene, ovale Emaille-Anhängeuhr von Bucherer mit dazugehöriger Kette, 2 Ringuhren und eine Reise-Taschenuhr, ca.1930-1960

1. Anhängeuhr ca. 18 × 30mm, Silber, beidseitig emailliert, signiert Bucherer, dazugehörige Kette, ebenfalls Silber, ca. 70cm lang, gangbar, sehr schöner Zustand. 2. 2 alte Ringuhren, vergoldet, 1 x Schweiz, 1 x Russland, Handaufzug, Werke reinigungsbedürftig. 3. Reise-Taschenuhr, Art déco, ca. 35 × 35mm, guillochiertes Metallgehäuse, aufklappbar, guillochiertes Zifferblatt, Breguet-Ziffern, gangbar, sehr schöner Zustand.

200 € - 600 €

6147

Taschenuhr: 2 gesuchte vintage Reiseuhren Movado Ermeto, seltene Exemplare mit Komplikationen, "Ermetophon" und "Calendermeto", ca.1945-1955

1. ca.35 x 50mm, vergoldet, Lederbezug, automatischer Aufzug nach dem Ermeto-Prinzip, Ref.1260, Seriennummer 630, sehr seltene Referenz mit Vollkalender und Mondphase, sehr schöner Zustand, gangbar, jedoch Revision nötig. 2. ca.38 x 50mm, Stahl, Lederbezug, automatischer Aufzug nach dem Ermeto-Prinzip, Ref. 900, Seriennummer 164, seltene Referenz mit Alarm und Zentralsekunde "Ermetophon", Werk gangbar, Revision nötig (Alarm).

300 € - 2.000 €

6148

Armbanduhr: großer Chronograph, um 1950, 18K Gold, Marke Giwor Antimagnetic

Ca. Ø37mm, 18K Gold, Handaufzug Landeron 152, Werk gangbar, Chronograph revisionsbedürftig, Gehäuse mit kleinen Druckstellen.

400 € - 600 €

6149

Armbanduhr: großer Chronograph, 18K Gold, Marke Javil, ca.1950

Ca. Ø36mm, Ref. 1750, 18K Gold, Handaufzug, Landeron 48, Zifferblatt und Zeiger mit leichter Patina, gangbar, Revision nötig, Gehäuse mit kleinen Druckstellen.

400 € - 600 €

6150

Armbanduhr: sehr schöner oversize Chronograph mit "Salmon Dial", 18K Gold, Marke Coresa, ca.1950

Ca. Ø37,5mm, Ref.6278, 18K Gold, Handaufzug, Landeron 51, gangbar, Reinigung empfohlen, Bandanstöße mit Druckstellen.

400 € - 600 €

6151

Armbanduhr: vintage IWC Automatik, Ref. 709A, Schaffhausen 1963
Ca. Ø34mm, Edelstahl vergoldet, Edelstahlboden mit Referenznummer, Automatikwerk Kaliber 8531, Werksnummer 1697716, originale Krone, versilbertes Zifferblatt, Zentralsekunde, Datum, Werk gangbar, seit vielen Jahren keine Revision, daher Revision dringend empfohlen.

400 € - 800 €

6152

Armbanduhr: vintage Girard Perregaux Automatic "Gyromatic", ca.1960
Ca. Ø34,5mm, 14K goldfilled, verschraubt, Referenz B1900, Gyromatic Automatikwerk mit 39 Steinen, Werksnummer 2119174, versilbertes Zifferblatt, Zentralsekunde, hochwertiges Eidechsen- Lederarmband mit alter Dornschließe, Zifferblatt mit leichter Patina, gangbar, seltene Sammleruhr.

200 € - 800 €

6153

Armbanduhr: vintage Rolex Oysterdate von 1966, Ref.6694
Ca. Ø34mm, Stahl, Referenz 6694, Boden gepunzt II/66, Handaufzug Kaliber 1215, versilbertes Zifferblatt, Zentralsekunde, Datum, Zifferblatt mit Patina, alte Leuchtmasse ist vermutlich entfernt worden, Zeiger später und nicht original, Werk gangbar, Revision nötig (Krone).

400 € - 800 €

6154

Armbanduhr: frühe, goldene IWC Herrenuhr mit Zentralsekunde, Schaffhausen 1952
Ca. Ø34mm, 18K Gold, Druckboden, Handaufzug Kaliber 401, Werksnummer 1288480, versilbertes Zifferblatt, Zentralsekunde, ein Index neu fixiert, gangbar, Revision empfohlen.

400 € - 800 €

6155

Armbanduhr: sehr schöne Longines Herrenuhr aus der Zeit des Art déco, Gold, ca.1940
Ca. 20 × 35mm, 14K Gold, Gehäuse und Werk nummerngleich 5406737, Handaufzug Kaliber 25.17 mit Feinregulierung, Werkschutzkappe, vergoldetes Zifferblatt, kleine Sekunde, gebläute Stahlzeiger, Gehäuse, Werk und Zifferblatt signiert, guter Zustand, Zifferblatt mit leichten Verfärbungen, ca. 1940, gangbar, Reinigung empfohlen.

300 € - 700 €

6156

Armbanduhr: 2 goldene, automatische vintage Herrenuhren mit Zentralsekunde
1. ca. Ø34mm, Zentra Sola Automatic, 14K Gold, gangbar. 2. ca. Ø34mm, Orfina Automatic, 14KGold, gangbar, Service nötig.

300 € - 600 €

6157

Armbanduhr: Konvolut von 3 vintage Armbanduhren, 40er-Jahre
1. Alpina in Stahl, ca. Ø33mm, ausgefallene Bandanstöße, Handaufzug, gangbar. 2. Revue Sport mit schwarzem Blatt, Stahl, verschraubtes Gehäuse , Handaufzug, reinigungsbedürftig. 3. kleine Tissot mit speziellem Glasschutz, Stahl, verschraubtes Gehäuse, Handaufzug, sehr schönes lachsfarbenes Zifferblatt mit Leuchtziffern, Leuchtzeiger, reinigungsbedürftig.

150 € - 300 €

6158

Armbanduhr: Konvolut von 4 Armbanduhren aus der Zeit des Art déco, dabei eine Gruen Curvex Precision
1. Gruen Curvex Precision, 10K goldfilled, rotgoldenes gewölbtes Gehäuse, Handaufzug Kaliber 440, sehr schön erhaltenes versilbertes Zifferblatt, gebläute Stahlzeiger, Werk reinigungsbedürftig, Gehäuse schließt nicht korrekt. 2. 3 ausgefallene Herrenuhren/Stahl, teilweise gangbar, teilweise reinigungsbedürftig, dabei 1 Tavannes und 1 Kienzle.

150 € - 400 €

6159

Armbanduhr: großes Konvolut vintage Armbanduhren, ca.1915-1975
9 Armbanduhren und 2 Taschenuhren, unterschiedliche Qualitäten, unterschiedlicher Zustand, teilweise gangbar, teilweise überholungsbedürftig; 1. dabei 2 frühe Armbanduhren, vermutlich aus der Zeit des 1.WK. mit Emaillezifferblatt, eine davon mit Kompass (Kompassnadel verbogen), gangbar, das zweite Exemplar in Sterlingsilber, sog. Kanalschwimmeruhr, Gehäusepunze François Borgel, verschraubt, wasserdicht, Jahrespunze 1916, ebenfalls gangbar. 2. Paar identische oversize Herrenuhren mit speziellen Bandanstößen und 2-farbigen Zifferblättern, ca. Ø37mm, verchromt, bez. "Germany", Werke reinigungsbedürftig, ca.1940. 3. 5 weitere vintage Armbanduhren, 3 x überholungsbedürftig, außerdem eine Stowa mit Zentralsekunde (gangbar) und eine seltene Lanco Alarm, ebenfalls gangbar. 4. 2 defekte Damentaschenuhren.

150 € - 800 €

6160

Armbanduhr: seltene vintage Taucheruhr Sicura Computer Superwaterproof, ca.1970
Ca. Ø43mm, verchromtes Gehäuse mit verschraubtem Stahlboden, wasserdicht bis 200m, 2. Krone zum Einstellen der Tauchzeit, Handaufzug, schwarzes Zifferblatt, Leuchtindexe, Leuchtzeiger, Zentralsekunde, Datum, gangbar, selten.

100 € - 300 €

6161

Armbanduhr: 2 seltene russische vintage Herrenuhren
1. ca. Ø39mm, russischer Militär-Chronograph "Schturmanskie", 70er-Jahre, Stahl, Handaufzug, Chronograph mit Datum und drehbarer Lünette über die linke Krone, Werk gangbar, Chrono mit Sekundenstop revisionsbedürftig, vermutlich nur Reinigung, Militäruhr der Sowjetarmee (Neuauflage 2020). 2. russische Kalenderuhr mit ungewöhnlichem Kalender von 1992-2012, ca. Ø40mm, Stahl, Handaufzug, 2. Krone für den manuell einstellbaren Jahreskalender, Datum, russischer Wochentag, Zentralsekunde, dekoratives blaues Zifferblatt mit Fliegermotiv, vermutlich ebenfalls Militäruhr der Sowjetarmee, gangbar.

100 € - 400 €

6162

Armbanduhr: Konvolut von 6 vintage Uhren und einem Reisewecker Ornata "Montecarlo Alarm"
1. Reisewecker "Montecarlo Alarm", ca. Ø45mm, Quarzwerk, Datum, Wecker, Funktion nicht geprüft, Kratzer im Glas. 2. 6 vintage Armbanduhren, unterschiedlicher Zustand, teilweise gangbar, teilweise defekt, dabei 4 russische Uhren.

50 € - 100 €

6163

Armbanduhr: großes Konvolut vintage Damenuhren, ca.1935-1985
13 Stück, unterschiedliche Marken, unterschiedliche Materialien, überwiegend Stahl oder vergoldet, überwiegend überholungsbedürftig/reinigungsbedürftig, dabei 2 sehr schöne frühe Damenuhren, darunter 1 Alpina in Gold.

100 € - 200 €

6164

Armbanduhr: Konvolut von 4 vintage Damenuhren in Gold
1. Marke Emwe, ca. Ø17mm, Gehäuse 14K Gold, Armband 8K Gold, ca. 19g, Werk reinigungsbedürftig. 2. Omega, sehr schöne, frühe Armbanduhr in 18K Gold, ca. 1950, ca. Ø20mm, ca. 20g, Armband 14K Gold, gangbar, jedoch reinigungsbedürftig. 3. Marke Kasper, ca. Ø15mm, ca. 20g, 14K Gold, überholungsbedürftig. 4. rotgoldene Spangenuhr mit kyrillischer Signatur und russischen Goldpunzen, 14K Gold, ca. 20g, Handaufzug, reinigungsbedürftig.

1.200 € - 1.600 €

6165

Armbanduhr: vergoldete Damenuhr aus dem Hause Maurice Lacroix
Ca. 27 x 20mm, Quarzwerk, vergoldet, orig. Armband mit Doppelfaltschließe, helles Zifferblatt, römische Zahlen, incl. 2 Ersatzelementen, gangbar, gut erhalten.

200 € - 280 €

6166

Kette/Collier/Anhänger: ausgefallener Diamant-Goldschmiedeanhänger, Motiv" Schlange"
Ca. 65 X 16mm, rückseitig Anhängerösen, ca.7,4g, schauseitig in Silber gearbeitet und rückseitig in 14K Gold, beweglich montiert, die Schlange ist besetzt mit ca. 200 schwarzen und weißen Diamanten, zusammen ca. 1,5 bis 2ct, Augen mit kleinen Rubinen besetzt, seltene und aufwändige vintage Goldschmiedearbeit.

400 € - 600 €

6167

Kette/Collier: dekorative mehrreihige Perlenkette mit interessantem Jade-Mittelteil
Ca. 47cm lang, ca. 71,5g, Schließe 14K Gold, farbige Perlen mehrreihig aufgezogen, Mittelteil in Kugelform von ca. Ø24mm, geschnittene Jade mit floralen Ornamenten, dekorative Handarbeit.

300 € - 500 €

6168

Anhänger: Goldschmiedeanhänger mit außergewöhnlichem Amethyst von ca. 84ct, 50er-Jahre
Ca. 46 x 25mm, ca. 27,2g, Montierungen in 14K Gold, Amethyst von sehr schöner Qualität und von ca. 84ct, im Bereich der Rundiste minimal bestoßen, vintage Handarbeit.

300 € - 800 €

6169

Ohrschmuck: elegante Ohrstecker mit feinen Zuchtperlen und Brillanten, vermutlich Südsee

Ca. 30mm lang, ca.7,3g, hochwertige Südsee-Zuchtperlen, ca. Ø13mm, leicht ovale Form, schöner Lüster, leichte natürliche Wachstumsmerkmale, Montierungen aus 14K Gold, jeweils besetzt mit 3 kleinen Brillanten, guter Zustand.

300 € - 600 €

6170

Taschenuhr: nahezu neuwertig erhaltene Berliner Goldsavonnette mit Originalbox, Originalpapieren und schwerer goldenen Uhrenkette, Max Busse Berlin 1926

Ca. Ø48,5mm, ca. 73g, 14K Gold, Präzisionsankerwerk mit großer Unruh und Feinregulierung, vergoldetes Zifferblatt, besonders schöne Stahlzeiger, No.31746, nahezu ungetragener Originalzustand mit Originalbox und Originalpapieren, dazu eine 8K Uhrenkette mit starken Gebrauchsspuren und 2 Karabinern, einer davon unedel, ca. 34cm lang, ca. 36g, Kette hat mehrere Reparaturstellen.

1.200 € - 2.000 €

6171

Taschenuhr: übergroße Jugendstilreliefuhr mit Jagdmotiv, Marke Doxa um 1906

Ca. Ø70mm, ca. 220g, versilbertes Jugendstilgehäuse, Staubdeckel mit Medaillenspiegel der Weltausstellung 1906 in Milan, signiert Doxa, vernickeltes Ankerwerk, signiertes Emaillezifferblatt, gebläute Stahlzeiger, gangbar, Bügel nicht mehr original, insgesamt schöner Zustand, Sammleruhr.

200 € - 300 €

6172

Orden/Abzeichen: 3 seltene Medaillen, Olympiade Berlin 1936 und Hamburg "Für Hervorragende Leistungen"

1 x Medaille ca. Ø65mm, ca.126,3g, Silber, 1 x ca. Ø37mm, ca.21,9g, Silber, "Zum Ruhm des Sports zur Ehre des Vaterlandes", 1 x ca. Ø37mm, ca. 21,2g, Bronze, "Zum Ruhm des Sports zur Ehre des Vaterlandes"; die beiden kleinen Münzen werden mit originalem Etui geliefert.

100 € - 300 €

6173

Orden/Abzeichen: kleines Konvolut mit Abzeichen, Medaillen und Orden, Silber, Bronze, Eisen und Porzellan(Meissen)
Handwerkskammer Medaille von 1931 mit Adler 990 Silber, Siegermedaille Alsterclub Hamburg im Rudern von 1948 Bronze; Siegermedaille Kanu Hamburg A.A.C. N.R.B. 1948 Bronze; Eisenmedaille von 1916 "Gold gab ich zur Wehr, Eisen nahm ich zur Ehr, 2 Porzellanmedaillen: Gedenkmünze Johann Friedrich Böttger und Meisner Wein- und Erntefestmedaille DDR, polnische Münze mit der Inschrift ZA DLUGOLETNIA SLUZBE, Treueorden der Optischen Industrie Silber, 2 Orden mit Bändern.

50 € - 200 €

6174

Münzen: Konvolut Münzen, u.a. römische Kaiserzeit
Bestehend aus zahlreichen Münzen in unterschiedlichen Legierungen, u.a. römische Kaiserzeit, byzantinisches Reich, Alt-Deutschland und diverse ausländische Währungen, unterschiedliche Größen, Legierungen und Erhaltungszustand, zusammen ca. 392g, teilweise antik, teilweise Nachprägungen.

50 € - 250 €

6175

Armbanduhr: hochwertiger Chronograph von Chopard, Referenz 8167
Ca. Ø37mm, Edelstahl, verschraubtes Gehäuse, Automatikwerk, weißes Zifferblatt, originales Chopard Lederarmband, funktionstüchtig, sehr gepflegter, gebrauchter Zustand.

1.200 € - 2.000 €

6176

Taschenuhr: 3-Farben-Gold Taschenuhr/Anhängeuhr, um 1900, sehr feine Qualität, 18K Gold, vermutlich Le Coultre
Ca. Ø27mm, ca.15g, 18K Gold, beidseitig Blütenrelief in 3 verschiedenen Goldfarben, Seriennummer 21375, Staubdeckel fehlt, Zylinderhemmung, sehr schön erhaltenes Emaillezifferblatt mit blauen Ziffern, rotgoldene Zeiger, gangbar, Gehäuserand mit Druckstellen.

200 € - 400 €

6177

Taschenuhr: rare, große Spindeluhr mit Emaillemalerei, sichtbarer Unruh, Zentralsekunde und Datum, Courvoisier & Comp., um 1800, vermutlich für den chinesischen Markt
Ca. Ø57mm, ca.103g, Silbergehäuse, Gehäuse und Werk nummerngleich 8101, wunderschön gestaltetes, signiertes und nummeriertes Spindelwerk, ausgesprochen schönes Emaillezifferblatt mit Lupenmalerei, ebenfalls signiert (professionelle Restaurierung um die Aufzugsöffnung), gangbar, Justierungsbedarf der Zentralsekunde, Gehäuse rückseitig mit deutlicher Druckstelle.

1.000 € - 2.000 €

6178

Marinechronometer: englisches Marinechronometer Thomas Mercer No.24654, supplied by Kelvin Hughes, 20.Jh.
Mahagonibox ca. 18 x 18 × 18cm, Firmenschild mit Seriennummer, passend zur Uhr, Messinggehäuse mit kardanischer Aufhängung, Federchronometerwerk mit zylindrischer Spirale, versilbertes Zifferblatt, signiert und nummeriert, Gangreserveanzeige, Stahlzeiger, Werk reparaturbedürftig, Unruh schwingt frei.

500 € - 1.000 €

6179

Marinechronometer: Glashütter Marinechronometer, GUB 12187 Qualität 1, 60er-Jahre
Ca. 18 × 18× 18cm, originale Holzbox, nummerngleich mit der Uhr, Originalschlüssel, Messinggehäuse mit kardanischer Aufhängung, Gehäusenummer 12344, signiert GUB, Kontakteinrichtung für elektrischen Minutentakt, Glashütter Chronometerwerk, Federchronometer 12187, nummerngleich mit dem Zifferblatt und Box, versilbertes Zifferblatt mit Gangreserve-Anzeige, goldene Zeiger, gangbar, guter Erhaltungszustand.

1.000 € - 2.000 €

6180

Ring: ausgefallener und sehr dekorativer vintage Brillant-Blütenring, sehr schöner Brillant von ca. 1,95ct, zusammen ca. 2,65ct, Wiederbeschaffungswert liegt laut Wertbestätigung bei ca. 29.000€
Ca. Ø16mm, RG51, ca. 11,1g, 18K Weißgold, Handarbeit, ehemals sehr teurer Brillant-Goldschmiedering, zentral ein großer Brillant von ca. 1,95ct, Qualität lt. vorliegendem Gutachten Top Wesselton/Lupenrein, umrandet von zahlreichen Brillanten und Diamanten, hochwertige Goldschmiedeanfertigung, Wertgutachten über 29.000€.

15.000 € - 25.000 €

6181

Armbanduhr: vintage Omega Seamster in 18K Gold
Ca. Ø34mm, ca. 76,5g, 18K Goldgehäuse mit nicht originalem 18K Goldband, Boden mit Seamaster Logo, Plexiglas, Automatikwerk, originales Zifferblatt, signiert "Omega Automatic Seamaster", Fenster für Datum, Krone muss ersetzt werden, Revision nötig.

2.000 € - 2.500 €

6182

Ring: dekorativer vintage Herrenring mit Lapislazuli
Ca. Ø19mm, RG60, ca. 9,2g, 14K Gelbgold, Ringkopf ca. 19mm breit, ungravierter Lapislazuli, vintage Goldschmiedearbeit.

200 € - 300 €

6183

Armbanduhr: 2 vintage Damenuhren Omega "Ladymatic" in Stahl, 50er-Jahre
Ca. Ø22mm, Edelstahl, jeweils am gebrauchten Lederband mit nicht originaler Dornschließe, Schraubboden, Automatikwerk, Zentralsekunde, die Uhr mit dem weißen Band hat auf dem Boden eine Besitzergravur, gangbar.

100 € - 300 €

6184

Sonnenuhr: antike Sonnenuhr im Stil der Butterlield "Sundials", 19.Jh., signiert Michault Paris
Ca. 60 × 70mm, Messing, schauseitig mit Kompass, rückseitig gravierte Städte mit dazugehörigen Breitengraden.

850 € - 1.200 €

6185

Uhrenschlüssel: seltener, großer goldener Uhrenschlüssel mit Lapislazuli, 19.Jh.
Ca. 30 × 52mm, massive rotgoldene Fassung, sehr schöner Lapislazuli mit Matrix, Stahl-Vierkant, gelbgoldene Verzierungen am Übergang zum Vierkant vermutlich ergänzt.

450 € - 650 €

6186

Uhrenschlüssel: ausgefallener goldener Spindeluhrenschlüssel mit Citrin, ca.1830
Ca. 35 × 60mm, Gelbgold, sehr schöner, facettierter Citrin, Stahl-Vierkant, sehr guter und wenig benutzter Zustand.

450 € - 750 €

6187

Uhrenschlüssel: Rarität, ausgesprochen großer Prunkschlüssel mit Mikromosaik "Pietra Dura", sowie 2 kleine Pietra Dura Schlüssel, vermutlich Italien um 1800
Ca.58 x 58mm, ca.35mm und ca.24mm, sehr selten.

500 € - 1.500 €

6188

Uhrenschlüssel: Konvolut ungewöhnlicher Taschenuhrenschlüssel mit Steinbesatz, vermutlich persischer Herkunft, 19.Jh.
8 Stück, Messingmontierungen, unterschiedlicher Steinbesatz, überwiegend Karneol, teilweise gravierte Inschriften, aber auch Darstellungen von Tieren, selten.

500 € - 1.500 €

6189

Uhrenschlüssel: Konvolut von seltenen Spindeluhrenschlüsseln, 19.Jh.
9 Schlüssel, überwiegend Silber, ca. 30mm-60mm, dabei ein seltener Schlüssel mit Steinbesatz, ein großer Prunkschlüssel, filigrane Löt-Arbeit, vermutlich skandinavisch, ein Schlüssel mit eingebauter Lupe und ein Schlüssel mit Kompass.

300 € - 450 €

6190

Armband: 3-reihiges vintage Gelbgoldarmband, 18K Gold
Ca. 19cm lang, ca. 25,7g, 18K Gelbgold, ca. 8mm breit, 3-reihig gefertigt, sehr hochwertige Goldschmiedearbeit, Kastenschloss mit Sicherheitsacht, schöner Zustand, passende Kette ebenfalls in dieser Auktion.

900 € - 1.200 €

6191

Kette/Collier: vintage Goldcollier, ausgefallene Goldschmiedearbeit in 18K Gold
Ca. 44cm lang, ca. 17,4g, 18K Gelbgold, ca. 3mm breit, Schließe mit Sicherheitsacht, feine vintage Goldschmiedearbeit, passendes Armband ebenfalls in dieser Auktion.

650 € - 850 €

6192

Armband: dekoratives und schön erhaltenes vintage Goldarmband, 18K Gold
Ca. 19cm lang, ca. 17,9g, 18K Gelbgold, ca. 8mm breit, schauseitig dekorativ verziert, Schließe mit Sicherheitsacht, signiert "Fomp 462V 750", schöner Zustand, alte Goldschmiedearbeit.

650 € - 900 €

6193

Armband: schönes Diamant-Goldarmband, dekorative vintage Handarbeit, 14K Weißgold

Ca. 17,5, ca. 23,9g, 14K Weißgold, im ganz leichten Verlauf gearbeitet, mittig ca.10mm breit, besetzt mit 5 kleinen 8-Kant-Diamanten, Verschluss mit Sicherheitsacht, feine vintage Handarbeit.

650 € - 850 €

6194

Armbanduhr: dekorative und elegante vintage Damenuhr von Dugena mit Diamantbesatz, 14K Weißgold

Ca. 17cm lang, ca. 28,8g, 14K Weißgold, Handaufzug, Lünette seitlich mit Diamanten besetzt, gangbar, schöner Zustand.

650 € - 900 €

6195

Kette/Collier: ausgefallene und dekorative Goldkette, 14K Gold

Ca. 44cm lang, ca. 21,1g, 14K Gelbgold, ca. 9mm breit, beidseitig dekorativ verziert, Federring.

500 € - 700 €

6196

Ring: interessant gefertigter vintage Goldschmiedering mit Amethyst

Ca. Ø17,5mm, RG55, ca. 6,7g, 14K Gelbgold, ausgefallener Ringkopf von ca. Ø16mm, besetzt mit einem runden Amethyst, vintage Goldschmiedearbeit.

150 € - 300 €

6197

Ring/Ohrschmuck: 2 vintage Brillant-Goldschmiederinge und ein Paar Ohrstecker im Knoten-Design

1. Goldschmiedering mit 3 Brillanten von zusammen ca.0,18ct, ca. Ø17mm, RG54, Ringkopf ca. 8mm breit, teilweise in Rotgold gefertigt; 2. Ring ca. Ø17mm, RG54, besetzt mit einem kleinen Brillanten; 3. Ohrstecker im Knoten-Design, ca.Ø9mm, zentral jeweils ein kleiner Brillant; das Konvolut hat ein Gesamtgewicht von ca. 9,5g und besteht durchgehend aus 14K Gold, vintage Goldschmiedearbeit.

250 € - 400 €

6198

Kette/Collier/Ohrschmuck: feines, weißgoldenes vintage Schmuckset mit schönen Brillanten, ca. 0,66ct, 14K/18K Weißgold
Schmuckset bestehend aus 2 Positionen: 1. Collierkette mit Brillant-Solitär-Anhänger, ca. 40cm lang, ca.3,7g, 14K Weißgold, der Anhänger ist besetzt mit einem Brillanten von ca. Ø4,5mm, ca. 0,34ct, Farbe und Reinheit im oberen Bereich; 2. Solitär Ohrstecker, ca. 1,3g, 18K Weißgold, Stopper ebenfalls, jeweils besetzt mit einem schönen Brillanten von ca. Ø3,5mm, ca. 0,16ct, feine Goldschmiedearbeit.

400 € - 600 €

6199

Ohrschmuck: weißgoldene Ohrstecker mit Perlen und Brillantbesatz
Ca. 2,6g, 14K Weißgold, Stopper ebenfalls, Zuchtperlen guter Qualität von ca. Ø7mm, zusätzlich jeweils ein kleiner Brillant, feine Goldschmiedearbeit.

100 € - 250 €

6200

Kette/Collier/Anhänger: lange goldene Collierkette mit antikem Anhänger
Kette ca. 65cm lang, ca. 5,3g, 18K Gelbgold, feines Panzermuster, vergoldeter Anhänger ca. 34 x 29mm, ca. 4,4g, zentral ein Opal, bestoßen, rundum kleine Farbsteine, feine alte Handarbeit, Anhänger vermutlich um 1920.

100 € - 200 €

6201

Brosche/Nadel: 2 alte/antike Broschen mit Farbsteinen und Perlenbesatz
1. ca. 45 x 13mm, ca. 2,6g, 8K Gold, rückseitig Broschierung und Sicherheitskettchen, zentral ein roter Farbstein, zudem 2 Saatperlen, vermutlich aus der Zeit des Art déco; 2. ca. 55 x 8mm, ca. 3,1g, rückseitig Broschierung, 835er Silber, blauer Farbstein, schöner Zustand.

50 € - 100 €

6202

Kette/Collier: 2 alte Bernsteinketten sowie 2 Korallenketten
1. Korallenkette, ca. 68cm lang, endlos, Korallenboutons von ca. Ø3mm bis ca. 10mm; 2. sehr kurze Korallenkette, ca. 34cm lang, Korallenstücke von ca. 3mm bis ca. 10mm Breite; 3. Bernsteinkette, ca. 49 cm lang, ovale Bernsteinkugeln von ca. 8 x 6mm bis ca. 26 x 21mm, Schraubverschluss ebenfalls aus Bernstein; 4. ausgefallene Bernsteinkette, ca. 48cm lang, Mittelteil ca. 21mm breit, interessantes Design in der gesuchten "Butterscotch"-Farbe, 4 der röhrenförmigen Elemente leider gebrochen, alte Handarbeit.

100 € - 300 €

6203

Taschenuhr: frühe, einzeigrige Oignon mit Zentralaufzug und ganz früher Spirale, bedeutender Uhrmacher "Les Freres Dumont a Besancon", ca.1695

Ca. Ø56mm, ca. 135g, Silber vergoldet, ungewöhnliche Ausführung, ganz frühes Spindelwerk mit sehr früher Ausführung einer Spirale, ägyptische Pfeiler, Zentralaufzug, frühe Ausführung der Regulierung, signiert, ausgesprochen schöne Unruhbrücke mit Masken, die sich wiederum auch auf dem Zifferblatt finden, Emaille-Kartuschen, zentraler Eisenzeiger, kleine Restaurierungen am Zifferblatt, gangbar. Les Freres Dumont a Besancon waren verzeichnet von 1693-1727 und waren lt. Baillie die bedeutendsten Uhmacher der Uhrmacher-Hochburg Besancon.

2.200 € - 3.500 €

6204

Armband: filigran gearbeitetes antikes Armband mit Diamanten im Alt- und Kissenschliff insgesamt ca. 2,2ct

Ca. 16,5cm lang, Breite oben ca. 14,5mm, ca. 12,9g, 14K Weißgold/Platin (punziert), fein gearbeitetes Armband schauseitig besetzt mit Diamanten im Alt- und Kissenschliff insgesamt ca. 2,2ct, mit Sicherheitskettchen und vermutlich nachträglich angebrachter Sicherungsklappe.

800 € - 1.500 €

6205

Armbanduhr: elegante, vintage Longine Damenuhr mit hochkarätigem Diamantbesatz, insgesamt ca.2,3ct, 18K Gold

Ca. Ø17mm, ca. 16,5cm lang, ca. 28,6g, 18K Weißgold, Lünette und Seitenteile mit Diamanten im Brillant-, Alt- und Achtkantschliff besetzt, insgesamt ca. 2,3ct, Qualität im oberen Bereich, weißes Zifferblatt signiert Longines, Handaufzug, gangbar, vermutlich aus den 1950er-Jahren.

1.200 € - 2.000 €

6206

Armbanduhr: elegante Damenuhr aus der Zeit des Art déco, Diamantbesatz, Platin

Ca. 15-21cm lang, variabel, ca. 19,6g, Platin, Gehäuse ca. 30 x 10mm mit Diamanten im Achtkantschliff besetzt ca. 0,22ct, mit seitlichen Verzierungen, rückseitig mit dem Monogramm EB, mit arabischen Ziffern, Schanierboden, variables Milanesearmband, gangbar.

500 € - 800 €

6207

Armbanduhr: vintage Damenuhr der Marke Certina mit Brillantbesatz, 14K Weißgold

Ca. 18cm lang, ca. 28,5g, 14K Weißgold, Handaufzug, Gehäuse ca. 20 x 23mm, Lünette mit insgesamt 24 kleinen Brillanten besetzt, zusammen ca. 0,48ct, vintage Goldschmiedearbeit.

600 € - 1.000 €

6208

Brillant: 1 loser Brillant von ca. 0,78ct
Ca. 5,96 x 3,48mm, ca. 0,78ct, Diamant im Brillantschliff, Reinheit im oberen Bereich, Farbe im mittleren Qualitätsbereich.

800 € - 1.200 €

6209

Diamant: 3 lose Diamanten, 1 Altschliff-Diamant und 2 Diamanten im Cushion-Cut, insgesamt ca. 1,27ct
Ein Diamant im Altschliff ca. 5,85 x 3,25mm, ca. 0,74ct; 2 Diamanten im Cushion-Cut, ca. 3,85 x 2,56mm und 3,74 x 2,24mm zusammen ca. 0,52ct.

500 € - 1.000 €

6210

Ring: geschmackvoller und dekorativ gefertigter vintage Rubin/Brillant-Goldschmiedering, zusammen 2,81ct, 14K Weißgold
Ca. Ø18mm, RG57, ca. 7,8g, 14K Weißgold,vintage Handarbeit in altem Stil, zentral ein ovaler und facettierter Rubin von ca. 8 × 6mm, das Gewicht von 1,66ct ist in der Schiene graviert, rundum zahlreiche Brillanten und 4 kleine Baguette-Diamanten, das Gesamtgewicht von 1,15ct ist ebenfalls in der Schiene graviert, zudem seitlich schwarze Edelsteine, vermutlich Onyx, sehr schöner Zustand.

1.500 € - 2.000 €

6211

Ring: aufwändig gearbeiteter Goldschmiedering mit wertvollem Aquamarin und Brillanten, Handarbeit im Stil des Art déco, ungetragen
Ca. Ø19,5mm, RG62, ca. 14,8g, 14K Weißgold, zentral ein großer Aquamarin von ca. 20,5 x 16,5 x 12,5mm, ca. 30ct, seitlich kleine Brillanten sowie Onyx, Handarbeit im Stil des Art déco, neuwertig und ungetragen aus einer Geschäftsauflösung, Anfertigungspreis lt. Hersteller 4800€.

1.600 € - 3.000 €

6212

Ring: breiter und außergewöhnlicher Smaragd/Diamant-Goldschmiedering in altem Stil mit großer Onyxplatte, ungetragen
Ca. Ø17,5mm, RG56, ca. 12,1g, 14K Gelbgold, Ringkopf ca. 26mm breit, zentral ein ovaler Smaragd von ca. 8 x 6mm, sehr gute Farbe, mit natürlichen Einschlüssen, ca. 1ct, rundum und seitlich besetzt mit kleinen 8-Kant-Diamanten, aufgebaut auf einer schwarzen Platte, vermutlich Onyx, sehr dekorative Handarbeit, ungetragen und neuwertig aus einer Geschäftsauflösung.

1.150 € - 1.600 €

6213

Ohrschmuck: geschmackvoller vintage Ohrschmuck mit Koralle, Perlmutt und kleinen Diamanten besetzt, new-old-stock
Ca. 20 x 16mm, ca. 9,3g, Montierungen aus 14K Weißgold, rückseitig Omega Federclip und Steckerachse, zentral ein Korallen-Cabochon in zartem Rosa, umrandet von Perlmutt und kleinen Diamanten, ungetragen aus einer Geschäftsauflösung, ursprünglicher Preis ca.6500,- DM(ca.3300€)!

1.150 € - 1.650 €

6214

Ohrschmuck: neuwertige attraktive Ohrhänger mit großen Zuchtperlen und Tansaniten von zusammen ca. 2ct
Ca. 3,5cm lang, ca. 8,5g, 14K Weißgold, schauseitig besetzt mit Zuchtperlen von ca. Ø12,5cm, sehr schöner Lüster, darüber kleine Brillanten, umgeben von kleinen Smaragden, darüber jeweils ein Tansanit im Tropfenschliff insgesamt ca. 2ct, ungetragen und neuwertig.

600 € - 1.200 €

6215

Ohrschmuck: sehr dekorative lange Ohrhänger im Art déco Stil, besetzt mit Diamanten und Onyx, Platin
Ca. 5,5cm lang, ca. 10,8g, Platin, Stopper 18K Weißgold, schauseitig besetzt mit Rubinen von zusammen ca. 4ct und zahlreichen Diamanten im Brillant- und Achtkantschliff, insgesamt ca. 0,8ct, sowie mit 4 Onyxen, ungetragene Ware aus der Auflösung eines Juweliergeschäftes.

1.700 € - 2.500 €

6216

Ohrschmuck: ungetragene, ausgesprochen dekorative und hochwertige Saphir/Diamant-Ohrstecker mit hochwertigen Zuchtperlen
Ca. 45mm lang, ca. 10,5g, 14K Weißgold, Stopper ebenfalls, beweglich gearbeitet, Zuchtperlen von ca. Ø11,5mm, schöner Lüster, darüber jeweils ein ovaler Saphir von ca. 8 x 6mm sowie kleine Diamanten und 4 kleine Saphire, die beiden ovalen Saphire haben ein Gesamtgewicht von ca. 3ct, neuwertig und ungetragen aus einer Geschäftsauflösung.

850 € - 1.250 €

6217

Taschenuhr: äußerst luxuriöse und ehemals sehr teure vintage Chopard Frackuhr mit Brillantbesatz Ref.3001, Uhrenkette und Originalbox, 18K Weißgold

Ca. Ø41mm, ca. 38g, 18K Weißgold, dazugehörige Uhrenkette ebenfalls 18K Weißgold, ca. 23g, Referenznummer 3001, Handaufzug, feines Ankerwerk mit Genfer Streifen, schauseitig hochwertiger Brillantbesatz, weißgoldene Zeiger, Originalbox, hervorragender Erhaltungszustand, funktionstüchtig.

1.400 € - 3.500 €

6218

Taschenuhr: Art déco Frackuhr im Cartier Stil, Präzisionsankerwerk Cortebert, 18K Gold, ca. 1930

Ca. Ø46mm, ca. 59g, 18K Gold, sehr seltenes Gehäuse mit 3-fach Reliefrand, Gehäusepunze Cortebert, weißes Präzisionsankerwerk mit Feinregulierung, besonders schönes, teils poliertes, teils gekörntes Art déco Zifferblatt im Cartier-Stil, ebenfalls signiert, ausgefallene Art déco Stahlzeiger, gangbar, Gehäuse rückseitig mit kleinen Druckstellen.

300 € - 700 €

6219

Ring: hochwertiger massiver Bandring mit wertvollem Brillant von ca. 1,04ct, 14K Weißgold

Ca. Ø19,5mm, RG61, Breite oben ca. 10,5mm , ca. 12,8g, 14K Weißgold, zentral besetzt mit einem sehr schönen Brillanten ca. 1,04ct, Farbe und Reinheit im oberem Qualitätsbereich, nahezu neuwertiger Ring.

2.400 € - 5.000 €

6220

Manschettenknöpfe: sehr schöne vintage Manschettenknöpfe und 2 Frackknöpfe jeweils mit Diamantbesatz, 18K Gold

Ca. 14,5 x 14,5mm und 8 x 8mm, ca. 21,9g, 18K Weißgold, Manschettenknöpfe mittig satiniert, der Rand ist mit Diamanten im Achtkantschliff ausgefasst, dazu passend im gleichen Design 2 Frackknöpfe ebenfalls mit Diamantbesatz; Diamantbesatz insgesamt ca. 0,6ct, mit Etui.

880 € - 1.200 €

6221

Ohrschmuck: Bvlgari, Ohrschmuck B.zero1 mit Brillanten, 18K Weißgold, mit Original-Zertifikat

Ca. 12,4 x 8,5mm, ca. 7,5g, 18K Weißgold, Markenschmuck von Bulgari aus der B.zero1 Serie seitlich besetzt mit zahlreichen kleinen Brillanten insgesamt ca. 0,25ct, mit Bvlgari-Signatur und Seriennummer, mit Original-Zertifikat.

400 € - 1.000 €

6222

Ohrschmuck: Bvlgari, hochwertige weißgoldene Creolen B.zero1, 18K Gold, mit Original-Zertifikat
Ca. 15 x 5mm, ca. 8,9g, 18K Weißgold, Markenschmuck von Bvlgari, Creolen aus der B.zero1 Serie, mit Bulgari-Signatur und Seriennummer, mit Original-Zertifikat.

300 € - 500 €

6223

Ring: Bvlgari, schöner Designerring B.zero1, 18K Gold
Ca. Ø16mm, RG50, Breite ca. 11mm, ca. 10,8g, 18K Gold, Markendesign aus dem Hause Bvlgari aus der Reihe B.zero1, signiert und nummeriert, getragener Zustand.

400 € - 600 €

6224

Brillant: 1 loser natürlicher Brillant von ca. 0,78ct
Ca. 5,74 x 3,79mm, natürlicher Diamant von ca. 0,78ct, Brillant im Übergangsschliff, Reinheit im mittleren Qualitätsbereich, leicht getönte Farbe.

300 € - 700 €

6225

Ring: schöner massiver Solitärring mit Brillant von ca. 0,18ct, Handarbeit
Ca. Ø16mm, RG51, Breite oben ca. 4mm, ca. 6,8g, 14K Gelbgold, in Spannringoptik gefertigt, zentral besetzt mit einem Brillanten von ca. 0,18ct, das Gewicht ist graviert.

220 € - 300 €

6226

Ring: sehr schöner Art déco Onyx-Ring mit einem Altschliff-Diamanten
Ca. Ø15mm, RG47, Ringkopf 17,5 x 11,5mm, ca. 3,5g, Gelbgold, schauseitig eine Onyxplatte mit einer eingearbeiteten Goldfassung, besetzt mit einem Altschliff-Diamanten von ca. 0,15ct.

120 € - 200 €

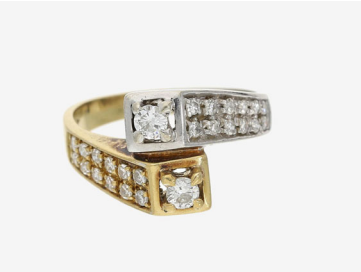

6227

Ring: attraktiver Bicolor-Diamantring, insgesamt ca. 0.33ct
Ca. Ø16mm, RG51, Breite oben ca. 11mm, ca. 5,2g, 18K Gelb-/Weißgold, in Bicoloroptik gefertigt, besetzt mit Brillanten und Diamanten im Achtkantschliff von insgesamt ca. 0,33ct.

220 € - 350 €

6228

Ring: attraktiver, äußerst massiver moderner Roségoldring mit Brillantbesatz, insgesamt ca. 0,41ct, Designerarbeit
Ca. Ø18mm, RG56, ca. 11,5mm breit, ca. 19g, 18K Roségold, schauseitg besetzt mit kleinen Brlllanten in einem Streifen Pavé gefasst, ein Brillant ist in der Innenseite der Ringschiene gefasst, insgesamt lt. innenseitiger Gravur ca. 0,41ct, Ringschiene an der Unterseite leicht bestoßen, ansonsten befindet sich dieser außergewöhnliche Ring in sehr gutem Erhaltungzustand.

750 € - 1.500 €

6229

Ring: kleiner vintage Goldring mit Smaragd und Altschliff-Diamanten, insgesamt ca. 0,71ct, ca. 1930/40er Jahre
Ca. Ø15mm, RG48, Breite oben ca. 8,5mm, ca. 4,8g, 14K Gelbgold, zentral besetzt mit einem Smaragd im Rundschliff, ca. 0,27ct und Diamanten im Altschliff von zusammen ca. 0,44ct, guter Erhaltungszustand.

180 € - 400 €

6230

Ring: sehr schöner antiker Amethystring mit Diamantrosen, 14K Gold
Ca. Ø17,5mm, RG55, Ringkopf 21,5 x 18mm, ca. 5,9g, 14K Gold, schauseitig besetzt mit einem oval facettierten Amethyst von ca. 12,4 x 8,6mm umgeben von 4 Diamantrosen, Ringkopf und -schiene mit aufwändigen dekorativen Verzierungen.

180 € - 400 €

6231

Anhänger: feiner weißgoldener Saphir-/Diamantanhänger insgesamt ca. 0,92ct
Ca. 18,5 x 12mm, ca. 3,2g, 18K Weißgold, zentral besetzt mit einem rund facettierten Saphir ca. 0,57ct von schöner mittelblauer Farbe, umgeben von kleinen Brillanten von schöner Farbe und mittlerer Reinheit, insgesamt ca. 0,35ct.

190 € - 500 €

6232

Anhänger: dekorativer, hochwertiger Herzanhänger mit Rubinen und Brillanten, insgesamt ca. 1,11ct
Ca. 25,5 x 20,5mm, ca. 3,7g, 14K Gelbgold, zentral besetzt mit Rubinen im Karreeschliff, insgesamt ca. 1ct, sowie mit kleinen Brillanten, insgesamt ca. 0,11ct.

170 € - 350 €

6233

Ring: attraktiver vintage Rubinring mit Brillanten, insgesamt ca. 0,93ct

Ca. Ø16,5mm, RG52, Breite oben ca. 6mm, ca. 3,2g, 14K Gelbgold, zentral besetzt mit einem Rubin oval facettiert, ca. 0,53ct, und kleinen Rubinen im Karreeschliff, insgesamt ca. 0,4ct, sowie mit kleinen Brillanten von insgesamt ca. 0,08ct.

110 € - 200 €

6234

Ring: schöner Solitärring mit Brillant von ca. 0,15ct in Spannring-Optik

Ca. Ø19mm, RG59, Breite ca. 2,5mm, ca. 4,4g, 14K Gelbgold, zentral besetzt mit einem Brillanten von ca. 0,15ct.

150 € - 250 €

6235

Kette/Collier/Armband/Ring: Schmuckset, sehr gesuchte und hochwertige vintageGoldschmiedearbeiten aus der Manufaktur Lapponia Finnland, 18K Gold

Designerring ca. Ø17mm, RG54, Breite oben ca. 27mm, ca. 11,4g, 18K Gelbgold, besetzt mit einem dunklen Stein, vermutlich ein Turmalinkristall, dazu passend ein breites Armband in exklusivem Lapponia-Design ca. 18cm lang, ca. 3,5cm breit, ca. 103,3g, 18K Gold, mit Kastenschloss, Sicherheitacht und -kettchen; vervollständigt wird das Schmuckset durch ein Designercollier ca. 43cm lang, Mittelteil ca. 37mm lang, ca. 14,9g, 18K Gold, das Mittelteil ist besetzt mit einem trapezförmigen Stein, vermutlich Pyrit; hochwertiges finnisches Design aus der Manufaktur Lapponia, alle Schmuckstücke sind signiert, sehr guter Erhaltungszustand.

4.150 € - 7.500 €

6236

Ring: interessanter vintage Designerring mit Brillanten, insgesamt ca. 0,21ct, 18K Gold, Lapponia, Finnland

Ca. Ø17mm, RG53, Ringkopf 15,5 x 12mm, ca. 6,4g, 18K Gold, Designerring besetzt mit 3 Brillanten von insgesamt ca. 0,21ct, signiert Lapponia, guter Erhaltungszustand.

260 € - 400 €

6237

Anhänger: außergewöhnlich großer hochwertiger Citrin/Brillant-Goldschmiedeanhänger, insgesamt ca. 108ct

Ca. 49,5 x 31mm, ca. 35,5g, 14K Gold, aufwändige dekorative Handarbeit, besetzt mit einem außergewöhnlich großen Citrin in facettiertem Ovalschliff ca. 33,14 x 29,25 x 22,59mm, ca. 107ct, sowie mit Brillanten von insgesamt ca. 1ct.

1.000 € - 2.000 €

6238

Ring: interessanter vintage Brillantring, insgesamt ca. 0,77ct
Ca. Ø19mm, RG60, Breite oben ca. 10mm, ca. 5g, 14K Gelbgold, schauseitig besetzt mit Brillanten von insgesamt ca. 0,77ct, Qualität überwiegend im oberen Bereich.

190 € - 400 €

6239

Ring: 1 Solitär/Brillantring und 1 Rubinring mit Diamanten, 14K und 8K Gold
1. Solitärring ca. Ø17mm, RG54, Breite oben ca. 5mm, ca. 2,8g, Weißgold, besetzt mit Brillanten von ca. 0,15ct; 2. Rubinring ca. Ø19mm, RG59, Breite oben ca. 10mm, ca. 3,1g, Weißgold, schauseitig besetzt mit einem Rubin von ca. 0,33ct, umgeben von kleinen Diamanten im Achtkantschliff, zusammen ca. 0,18ct.

200 € - 300 €

6240

Ring: sehr schöner klassischer Saphirring mit Brillanten, insgesamt ca. 1,9ct, 18K Gold
Ca. Ø17,5mm, RG55, Ringkopf ca. 14,5 x 13mm, ca. 4,4g, 18K Weißgold, schauseitig besetzt mit einem Saphir in facettiertem Ovalschliff, ca. 1ct, umgeben von zahlreichen Brillanten, insgesamt ca. 0,9ct, Qualität im mittleren bis oberen Bereich, guter Erhaltungszustand.

250 € - 500 €

6241

Kette/Collier/Armband: interessantes vintage Konvolut aus 3 Zuchtperlenketten und einem 4-reihigen Zuchtperlenarmband
1. 4-reihiges Zuchtperlenarmband ca. 23 cm lang, ca. 49,9g, 14K Gold, mit schönen Akoya-Zuchtperlen ca. Ø6mm, Weißgoldschließe besetzt mit kleinen Rubinen; 2. Zuchtperlencollier ca. 50cm lang, ca.39,1g, 14K Gold, mit Akoya-Zuchtperlen ca. Ø7,5mm, Schließe mit Diamantbesatz; 3. Zuchtperlencollier ca. 84cm lang, ca. 46,7g, 8K Gold mit Zuchtperlen von ca. Ø6,5mm; 4. Süßwasser-Zuchtperlenkette ca. 75cm lang, ca. 20,9g, 8K Gold, mit Süßwasser-Zuchtperlen, jeweils ca. 5,5mm lang.

280 € - 450 €

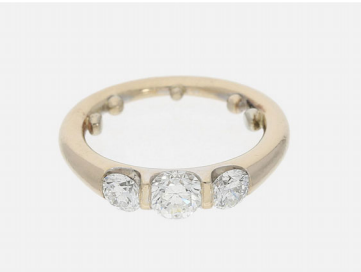

6242

Ring: schöner weißgoldener Goldschmiedering mit Brillanten, insgesamt ca.1,3ct, Mittelstein ca.0,6ct
Ca. Ø16,5mm, RG52, ca. 5,7g, 14K Gold, schauseitig besetzt mit 3 Brillanten von insgesamt ca. 1,3ct, Farbe im oberen Bereich, Reinheit im mittleren Qualitätsbereich, in der Ringschiene befinden sich eingelötete kleine Kügelchen, ohne diese ca. RG56.

420 € - 1.000 €

6243

Kette/Collier/Armband: hochwertiges Schmuckset aus Armband und Collier mit feinen Brillanten, insgesamt ca. 2,5ct, 18K Gold
1. Armband ca. 19,5cm lang, ca. 22,3g, 18K Gelbgold, Panzerarmband besetzt mit 5 Brillanten von insgesamt ca. 1,25ct, Farbe und Reinheit im oberen Qualitätsbereich, mit Kastenschloss und Sicherheitsacht; 2. Collier ca. 47cm lang, ca. 52,2g, 18K Gelbgold, Collier im Panzermuster, besetzt mit 5 Brillanten von insgesamt ca. 1,25ct, Farbe und Reinheit im oberen Qualitätsbereich, mit Kastenschloss und Sicherheitsacht, sehr guter Erhaltungszustand.

2.750 € - 5.000 €

6244

Armband: dekoratives vintage Armband mit Saphiren und Brillanten, insgesamt ca. 3,1ct
Ca. 18cm lang, ca. 19,6g, 18K Gelbgold, schauseitig besetzt mit Brillanten von insgesamt ca. 0,7ct und mit Saphiren im Karreeschliff von insgesamt ca. 2,4ct, mit Kastenschloss und Sicherheitsacht.

650 € - 1.200 €

6245

Taschenuhr: hochwertige, schwere Goldsavonnette der Marke Zentra, ca. 1925
Ca. Ø52mm, ca. 90g, guillochiert, 14K Gold, Präzisionsankerwerk mit Feinregulierung, sehr schönes, vergoldetes Zifferblatt mit aufgesetzten goldenen Breguet-Ziffern, Breguet-Zeiger, wenig benutzt, sehr schöner Zustand, gangbar.

450 € - 750 €

6246

Ring: schöner vintage Solitär/Brillantring, ca. 0,15ct, 14K Weißgold
Ca. Ø19,5mm, RG62, Breite oben ca. 5mm , ca. 2,9g, 14K Weißgold, schauseitig besetzt mit einem Brillanten von ca. 0,15ct in einer Krappenfassung.

90 € - 150 €

6247

Kette/Collier/Armreif: vintage Kugelkette aus Jade/Nephrit und grüner Modearmreif
1. Ca. 19cm lang, ca. 63,5g, Silber, Collier mit Kugeln aus Jade/Nephrit ca. Ø10mm mit Silberfederring; 2. Modearmreif aus grünem Glas innen ca. Ø62mm, Breite ca. 8,5mm.

60 € - 100 €

6248

Kette/Collier/Armband: dekoratives vintage Schmuckset mit Diamanten und Saphiren, insgesamt 1,85ct, 14K Weißgold
Ca. 18cm lang, ca. 11,5g, 14K Weißgold, Armband besetzt mit Saphiren im Navetteschliff, insgesamt ca. 0,8ct, sowie Diamanten im Achtkantschliff, insgesamt ca. 0,06ct, mit Kastenschloss und Sicherheitsacht, dazu passend ein Collier ca. 41cm lang, ca. 12,5g, 14K Weißgold, besetzt mit Saphiren im Navetteschliff, insgesamt ca. 0,96ct, sowie Diamanten im Achtkantschliff, insgesamt ca. 0,03ct, mit Kastenschloss und Sicherheitsacht, schönes vintage Schmuckset in gutem Erhaltungszustand.

750 € - 1.000 €

6249

Ring: sehr schöner Goldring vollständig mit Rubinen besetzt, insgesamt ca. 6,82ct, 18K Gold
Ca. Ø17mm, RG53, Breite ca. 8,5mm, ca. 9,3g, 18K Gelbgold, Goldring mit rund facettierten Rubinen insgesamt ca. 6,82ct, umlaufend Pavé gefasst, Ringschiene innen dekorativ durchbrochen gefertigt, guter Erhaltungszustand.

400 € - 1.000 €

6250

Ring: dekorativer Zuchtperlring mit Altschliff-Diamanten, insgesamt ca. 0,54ct
Ca. Ø16mm, RG50, Ringkopf ca. 18,5 x 16mm, ca. 7,1g, 14K Gold, schauseitig besetzt mit einer grauen Zuchtperle ca. Ø7mm und mit 2 Diamanten im Altschliff von zusammen ca. 0,54ct.

360 € - 600 €

6251

Ring: attraktiver vintage Opalring mit Diamanten, 14K Gold
Ca. Ø17mm, RG53, Ringkopf 18 x 15,5mm, ca. 5,4g, 14K Gelbgold, zentral mit einem kleinen Opal, ca. Ø5,5mm, umgeben von Diamanten im Altschliff und einem Brillanten von insgesamt ca. 0,35ct.

200 € - 400 €

6252

Anhänger: hochwertiger Brillantanhänger von Juwelier Christ, ca.0,5ct, 14K Gold
Ca. 12,5 x 6mm, ca. 1g, 14K Gelbgold, kleiner Anhänger mit einem Brillanten von ca. 0,48 -0,5ct, Farbe im oberen, Reinheit im mittleren Qualitätsbereich, in einer Krappenfassung gefasst, guter Erhaltungszustand.

150 € - 750 €

6253

Ring: schöner Art déco Ring mit Altschliff-Diamanten und Diamantrosen, 14K Gold

Ca. Ø17,5mm, RG55, Ringkopf 15,5 x 10mm, ca. 3,3g, 14K Gold, dekorativer Ring mit Millegriffes-Verzierungen, besetzt mit 2 Diamanten im Altschliff, zusammen ca. 0,20ct, sowie mit Diamantrosen.

100 € - 250 €

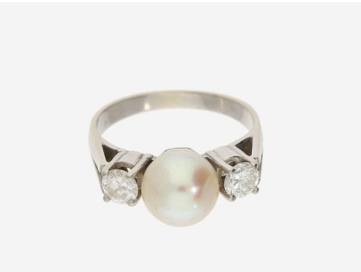

6254

Ring: attraktiver vintage Zuchtperlring mit Brillanten insgesamt ca. 0,5ct

Ca. Ø17mm, RG53, ca. 4g, 14K Weißgold, besetzt mit einer Zuchtperle ca. Ø8mm mit schönem Lüster, gerahmt von 2 Brillanten von zusammen ca. 0,5ct, Qualität im mittleren Bereich.

190 € - 300 €

6255

Brosche/Nadel: feine antike Opalbrosche mit Altschliff-Diamanten, 14K Gold

Ca. 42,5 x 10mm, ca. 2,8g, 14K Gold, mittig mit einem kleinen Opalherz umgeben von kleinen Altschliff-Diamanten, insgesamt ca. 0,15ct.

90 € - 200 €

6256

Armbanduhr: seltene, luxuriöse Herrenuhr/Damenuhr, Cartier Santos in Edelstahl/18K Gold, Ref. 1172961

Ca. 30 × 41mm, Edelstahl/18K Gold, Automatikwerk, verschraubter Boden, einwandfrei erhaltene Rubinkrone, Datum auf der 3, Zentralsekunde, rotbraunes Sonder-Ziffernblatt , goldene Zeiger, Cartier Armband aus Edelstahl und 18K Gold, Faltschließe, gangbar, guter Erhaltungszustand, mit Box. Der Klassiker von Cartier aus den 90er-Jahren, wird heute auch gern als große Damenuhr getragen!

1.100 € - 1.500 €

6257

Armbanduhr: luxuriöse Maurice Lacroix Damenuhr, nahezu neuwertig, gekauft 2001

Ca.Ø26mm, vergoldet, Quarzwerk, Zentralsekunde, Datum, Armband mit Doppelfaltschließe, nahezu neuwertiger Zustand mit Box und Papieren, Batterie muss ersetzt werden.

100 € - 250 €

6258

Ring: weißgoldener, fein gearbeiteter Brillant-Goldschmiedering mit schönem Altschliff-Brillant, ca. 0,72ct

Ca. Ø18mm, RG56, ca. 2,8g, 14K Weißgold, elegant gefertigter Ringkopf, besetzt mit einem Altschliff-Brillanten von ca. 0,72ct und von schöner Qualität, zudem 36 kleine Brillanten von zusamen ca.0,18ct, feine Handarbeit.

900 € - 1.500 €

6259

Ring: wertvoller, weißgoldener Goldschmiedering mit großem Brillant von ca.1ct, hohe Reinheit

Ca. Ø17,5mm, RG56, ca. 3,1g, 14K Weißgold, ca.6,16 x 6,21 x 4,01mm, ca.1ct, Reinheit im Bereich VVS-IF, Farbe im Bereich getöntes Weiß, zudem rundum kleine Brillanten, feine Goldschmiedearbeit, ungetragen.

1.700 € - 3.000 €

6260

Taschenuhr: feine Schweizer Goldsavonnette mit rückseitigem Kalender, ca. 1880

Ca. Ø49mm, ca. 94g, 14K Gold, Savonnette, rückseitig seltener Kalender mit 2 Zeigern für die Anzeige von Wochentag und Datum, emaillierter Ziffernreif, Blick auf das sehr schöne Ankerchronometerwerk unter Werksverglasung, schauseitig das Emaillezifferblatt und rotgoldene Zeiger, funktionstüchtig.

1.000 € - 2.000 €

6261

Armbanduhr: ganz frühes Rolex "Bombay" Chronometer in 18K Gold, vermutlich eine der frühesten bekannten "Bombay" aus den 40er-Jahren

Ca. Ø34mm, Gehäuse mit französischer 18K Goldpunze und Referenz- oder Seriennummer 2039, originale Krone, frühes Automatikwerk No.15753, zertifiziertes Chronometer, originales versilbertes Zifferblatt mit rotgoldenen Pfeil-Indexen, rotgoldene Zeiger, Zentralsekunde, altes Lederarmband mit Rolex-Stahlschließe, funktionstüchtig, seltene frühe Rolex Sammleruhr.

2.200 € - 4.000 €

6262

Armbanduhr: luxuriöse und gesuchte Cartier Herrenuhr, Cartier Santos Ronde Automatic, Ref.1920-1

Ca. Ø33mm, Edelstahl, Saphirkrone, Automatikwerk, No.CC 21288, weißes Zifferblatt mit Zentralsekunde und Datum, originales Edelstahlarmband mit Faltschließe, Werk gangbar, Revision nötig. Dieses beliebte Cartier Modell wird sowohl von Herren als auch von Damen getragen.

600 € - 1.500 €

6263

Armbanduhr: großes Konvolut Schweizer Designer-Schmuckuhren aus den 70er-Jahren, new-old-stock Lagerbestand, insgesamt 70 Stück

70 Stück, mehr als die Hälfte mit Lederarmband (ohne Schließe), 2 Varianten mit goldfarbenem Zifferblatt und mit schwarzem Zifferblatt, Handaufzugswerke, Kaliberbezeichnung HF 36 mit 17 Steinen, teilweise gangbar, teilweise reinigungsbedürftig, Ref. 31004 und 51004, damaliger VK pro Stück lt. Einlieferer 130 Schweizer Franken. ACHTUNG: Das Foto zeigt nur eine kleine Auswahl dieses Konvoluts. Es sind aber alle 70 Uhren in diesen 2 Varianten.

1.000 € - 2.000 €

6264

Ring: dekorativer vintage Rubin/Brillant-Goldschmiedering, 18K Gold

Ca. Ø17,5mm, RG55, ca. 9,2g, 18K Gelbgold, schauseitig ca. 11mm breit, zentral ein ovaler Rubin von ca. 7,45 x 5,2mm, ca. 1ct, zudem besetzt mit 80 kleinen Brillanten guter Qualität, zusammen ca. 0,8ct, schöne vintage Goldschmiedearbeit.

650 € - 1.250 €

6265

Ring: vintage Smaragd/Brillant-Goldschmiedering, ca. 1,9ct, Handarbeit, 18K Gold

Ca. Ø17mm, RG53, ca. 8,1g, 18K Gelbgold, im Verlauf gefertigt, schauseitig ca. 9,5mm breit, Smaragd mit natürlichen Einschlüssen, ca. 8,5 × 6,4mm, ca. 1,1ct, seitlich jeweils 9 Brillanten, zusammen ca. 0,8ct, vintage Goldschmiedearbeit.

650 € - 1.000 €

6266

Ohrschmuck/Anhänger: signierter italienischer vintage Designerschmuck der Marke Le-Gi in 18K Gold, gefertigt mit Lapislazuli

1. Anhänger ca. Ø20mm, ca. 5,1g, 18K Gold, bewegliche Anhängeröse, besetzt mit Lapislazuli-Kugeln; 2. Ohrschmuck ca. Ø19mm, ca. 9,5g, 18K Gold, rückseitig Federclip und Steckerachse, ebenfalls mit Lapislazuli besetzt, alle Schmuckstücke signiert, sehr dekorativer italienischer Designerschmuck.

450 € - 750 €

6267

Ohrschmuck: dekorative italienische vintage Designer-Ohrstecker aus dem Hause Le-Gi mit Lapislazuli, 18K Gelbgold
Ca. Ø20mm, ca. 9,6g, 18K Gold, rückseitig Federclip und Steckerachse, besetzt mit Lapislazuli-Kugeln, signierter Designer-Schmuck in gutem Zustand.

300 € - 450 €

6268

Ohrschmuck: ausgefallener vintage Designer-Ohrschmuck der Marke Le-Gi mit Rubinbesatz, 18K Weißgold, signiert
Ca. 15,8g, 18K Weißgold, ca. Ø22mm, rückseitig Omega Federclip und Steckerachse, schauseitig besetzt mit facettierten Rubinen, signierter vintage Designerschmuck.

450 € - 750 €

6269

Anhänger: großer Rubin-Herzanhänger aus dem Hause Le-Gi, signierter italienischer vintage Designerschmuck aus 18K Gold
Ca. 10,6g, 18K Gelbgold, ca. 34 x 32mm (ohne Öse), 3-reihig besetzt mit facettierten Rubinen, signierter dekorativer Designerschmuck.

350 € - 750 €

6270

Armband: mehrreihiges und sehr dekoratives Saphirarmband mit hochwertiger Brillant-Goldschließe, 18K Weißgold
Ca. 19cm lang, ca. 59,7g, Patentschließe aus 18K Weißgold, ca. 22 x 14mm und mit 32 kleinen Brillanten besetzt, zusammen ca. 0,64ct, mehrreihig aufgezogen mit Saphir-Boutons, ehemals sehr teure Handarbeit.

1.000 € - 2.500 €

6271

Schließe: hochwertige 18K Brillant-Patentschließe, ca. 0,66ct Brillanten
Ca. 22 x 13mm, ca. 11g, 18K Weißgold, besetzt mit 33 Brillanten von zusammen ca. 0,66ct, ehemals teure Goldschmiedearbeit.

800 € - 1.200 €

6272

Armband: interessantes, ehemals teures und hochwertiges vintage Smaragd-Designer-Armband in 18K Gold

Ca. 21cm lang, ca. 51,7g, 18K Gelbgold, aufwändige Designer-Goldschmiedearbeit, großer Federringverschluss, halbseitig mit zahlreichen Smaragd-Boutons besetzt, ca. 15mm breit, die Seite mit dem Smaragden ist flexibel gearbeitet, und die andere Seite ist halbrund versteift, interessante und sehr hochwertige vintage Designerarbeit in gutem Erhaltungszustand.

1.800 € - 2.500 €

6273

Brosche/Nadel: vintage Goldschmiedebrosche mit Diamanten und Smaragden

Ca. Ø29mm, ca. 7g, 18K Weißgold, rückseitig Broschierung, schauseitig zahlreiche kleine Diamanten sowie Smaragde, vintage Goldschmiedearbeit.

350 € - 500 €

6274

Ring: klassischer vintage Bandring mit Saphir-/Brillantbesatz, 14K Gold

Ca. Ø16,5mm, RG52, ca. 4,5g, 14K Gelbgold, schauseitig ca. 9mm breit, Ringschiene im Verlauf gefertigt, zentral ein blauer Saphir, ca. 1ct, seitlich jeweils ein Diamant von zusammen ca. 0,16ct.

200 € - 300 €

6275

Ring: ausgefallen gefertigter vintage Goldschmiedering im Overcross-Design mit Farbsteinen und Diamanten, 18K Gelbgold

Ca. Ø17mm, RG53, ca. 5,4g, 18K Gelbgold, vintage Goldschmiedearbeit im Overcross-Design, schauseitig ca. 14mm breit, besetzt mit 2 Farbstein-Cabochons, Saphir und Rubin, zudem 2 kleine Trapez-Diamanten von zusammen ca. 0,25ct.

200 € - 400 €

6276

Ring: vintage Goldschmiedering im Overcross-Design mit Farbstein- und Brillantbesatz, 18K Gold

Ca. Ø16,5mm, RG52, ca. 5g, 18K Gold, vintage Goldschmiedearbeit im Overcross-Design, schauseitig ca. 11mm breit, besetzt mit 2 Farbstein-Cabochons, Smaragd und Rubin, zudem 2 Brillanten von zusammen ca. 0,12ct.

200 € - 400 €

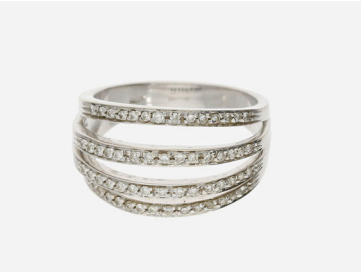

6277

Ring: breiter und interessanter Brillant-Goldschmiedering, 18K Weißgold
Ca. Ø17mm, RG53, ca. 6,4g, 18K Weißgold, schauseitig mit geteilter Ringschiene, ca. 11,5mm breit, besetzt mit insgesamt 58 Brillanten von zusammen ca. 0,58ct, aufwändige Goldschmiedearbeit.

300 € - 600 €

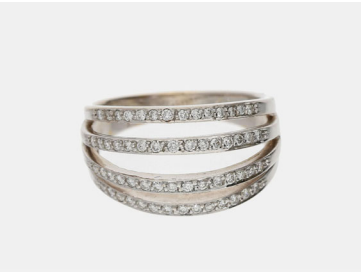

6278

Ring: breiter und interessanter Brillant-Goldschmiedering, 18K Weißgold
Ca. Ø17mm, RG54, ca. 6,6g, 18K Weißgold, schauseitig mit geteilter Ringschiene, ca. 11,5mm breit, besetzt mit insgesamt 58 Brillanten von zusammen ca. 0,58ct, aufwändige Goldschmiedearbeit.

300 € - 600 €

6279

Ring: breiter und interessanter Brillant-Goldschmiedering, 18K Weißgold
Ca. Ø17,5mm, RG54, ca. 6,5g, 18K Weißgold, schauseitig mit geteilter Ringschiene, ca. 11,5mm breit, besetzt mit insgesamt 58 Brillanten von zusammen ca. 0,58ct, aufwändige Goldschmiedearbeit.

300 € - 600 €

6280

Ring: vintage Nephrit-Goldschmiedering, vermutlich um 1950
Ca. Ø17,5mm, RG54, ca. 4g, 14K Gold, schauseitig besetzt mit einem Nephrit-Cabochon von ca. 18 x 13mm, Ringkopf erhaben gefertigt, vintage Goldschmiedearbeit.

100 € - 200 €

6281

Taschenuhr: ungewöhnliche Genfer Spindeluhr mit Schmuck-Steinbesatz, Jacques Patron Geneve No.4168, ca. 1780
Ca. Ø51mm, ca. 98g, ungewöhnliches Gehäuse aus Leton und Silber, beidseitig Schmuck-Steinbesatz, ein Schmuckstein fehlt, Gehäuse und Werk nummerngleich, Werk und Zifferblatt signiert, Zifferblatt mit Krakelee, ausgesprochen schöne Zeiger mit Steinbesatz, gangbar, Service empfohlen, bekannter Genfer Hersteller im 18. Jahrhundert.

400 € - 600 €

6282

Armbanduhr: elegante Herrenuhr/Damenuhr, Ebel Sportwave Medium-Size in Stahl/Gold
Ca. Ø32mm, Edelstahl/Gold, Referenz 183009, Quarzwerk, Datum, Zentralsekunde, originales Armband mit Faltschließe, gebrauchter Zustand, Batterie muss ersetzt werden.

250 € - 450 €

6283

Armbanduhr: sehr seltener Eberhard "oversize" Spezial-Chronograph in Edelstahl, ca.40mm, ca.1945
Ca. Ø40mm, Edelstahl, Druckboden, Gehäusenummer 1019478, Werksnummer 38815, Handaufzug, Chronograph mit 30-Minuten-Zähler und 12-Stunden-Zähler, originales, versilbertes Zifferblatt, goldene Zeiger, seltene Ausführung als Ein-Drücker-Chronograph, bei dem Auslösung, Stoppen und Rückstellung durch den oberen Drücker erfolgt, wobei der untere Drücker eigentlich ein Schieber ist zum Stoppen von Zwischenzeiten, Lederarmband mit Dornschließe, Werk mit alten Restaurierungen, gangbar, Service dringend empfohlen, sehr selten in dieser Größe als Stahlausführung. Ein vergleichbarer Eberhard Chronograph wurde 2013 in Genf versteigert und erzielte 7.000 Schweizer Franken (Quelle:https://www.cortrie.de/go/OLE).

2.200 € - 3.500 €

6284

Ring: sehr hochwertiger und ehemals teurer Brillant/Diamant-Goldschmiedering, ca. 2,3ct
Ca. Ø17,5mm, RG55, ca. 7,4g, 18K Weißgold, ausgesprochen dekorativer Ringkopf von ca. 19 x 20mm, zentraler Stein fehlt, Krappen-Fassungen für einen Edelstein von ca. 6,5 x 6,5 x 4mm (entspricht Brillant von ca.1ct) , die Fassung ist umrandet von zahlreichen Brillanten sowie Baguette-Diamanten sehr schöner Qualität, geschätztes Gesamtgewicht ca. 2,3ct, extravagante Handarbeit.

500 € - 1.200 €

6285

Ring: attraktiver mattierter Goldring mit Brillanten, 14K Gold
Ca. Ø16mm, RG51, Breite oben ca. 6mm, ca. 5,1g, 14K Gelbgold, schauseitig mattiert, besetzt mit einem kleinen Brillanten.

120 € - 200 €

6286

Ohrschmuck: 1 Paar Perlohrstecker und 1 Paar Creolen, 14K Gold
1. ca. Ø6mm, ca. 1,8g, 14K Weißgold, Zuchtperlohrstecker; 2. ca. Ø13,5mm, ca. 4,4g, 14K Weißgold, schauseitig mattiert und besetzt mit kleinen Brillanten.

120 € - 200 €

6287

Armbanduhr: Konvolut aus 3 Armbanduhren 2 Tissot und 1 Jacob Jensen sowie einem Halsreif

1. Jacob Jensen ca. 22 x 22,5mm Stahl, Zifferblatt bezeichnet Jacob Jensen, Quarz, Batterie muss ersetzt werden; 2. Tissot 20 x 23,5mm, Stahl, bezeichnet Tissot, Quarz, Batterie muss ersetzt werden; 3. Tissot ca. Ø36,5mm, Stahl, Zifferblatt bezeichnet Tissot, Quarz, Batterie muss ersetzt werden; 4. mehrreihiger Halsreif ca. 42,5cm lang, vermutlich Platin, ca.10,3g, Mittelteil ca. 6,9g 18K Gold, Silber, Handarbeit.

350 € - 750 €

6288

Diamanten: Konvolut Rohdiamanten, insgesamt ca. 50,20ct, zertifiziert

Rohdiamanten in Größen von ca. 1,3-1,8mm, lt. Zertifikat insgesamt ca. 50,2ct, Rohsteine in ihren natürlichen Kristallformen u.a. Kuben, Oktaeder und Rhombendodekaeder, teilweise gerundet, transluzent bis opak.

350 € - 750 €

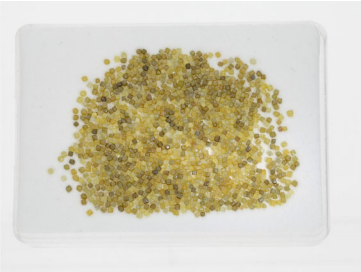

6289

Diamanten: Konvolut Rohdiamanten, insgesamt ca. 25,21ct, mit Zertifikat

Rohdiamanten in Größen von ca. 0,06-0,08ct, lt. Zertifikat insgesamt ca. 25,21ct, Rohsteine in ihren natürlichen Kristallformen u.a. Kuben, Oktaeder und Rhombendodekaeder, teilweise gerundet, transluzent bis opak.

175 € - 400 €

6290

Morganit: seltener, großer natürlicher Morganit von 36,54ct, mit Zertifikat

Ca. 23,67 x 23,37 x 12,04mm, hochfeiner Morganit, Pinkish Orange im Trillion/Fancy Cut von hoher Qualität und schöner Brillanz, augenrein.

1.200 € - 3.600 €

6291

Topas: sehr schöner Blautopas im Ovalschliff, ca. 31,65ct

Ca. 21,25 x 15,15 x 11,17mm, intensiv blauer Topas, oval facettiert geschliffen von sehr schöner Brillanz und hoher Reinheit, ca. 31,65ct.

100 € - 250 €

6292

Topas: sehr schöner Edeltopas im Ovalschliff ca. 17,96ct
Ca. 17,41 x 14,32 x 9,21mm, sehr schöner Topas, orangebraun, oval facettiert geschliffen, von sehr hoher Brillanz und Reinheit, ca. 17,96ct.

50 € - 150 €

6293

Steine: 3 mexikanische Opale, insgesamt ca. 49ct
1. ca. 29,5 x 18,5 x 11,3mm, ca. 23ct im Trillionschliff; 2. ca. 20,7 x 17,8 x 8,1mm, ca. 13ct im Trillionschliff; 3. ca. 22,2 x 15,8 x 8,6mm, ca. 13ct im Tropfenschliff.

60 € - 150 €

6294

Kette/Collier: großes Steinkettenkonvolut mit 6 Lapislazuliketten und 6 türkisfarbenen Ketten
6 Ketten in Längen von 47-52cm mit Magnetschließen, Metall, mit Lapislazuli als Würfel, als Tonne und als Kugel geschliffen, 2 Ketten im Wechsel mit Zuchtperlen aufgezogen, eine Kette mit Lapislazulitropfen umgeben von weißen facettierten Steinen; 6 türkisfarbene Ketten in Längen von ca. 46-49cm, 4 Kugelketten, 2 davon mit jeweils einer großen weißen Zuchtperle in der Mitte, 2 Ketten mit ungeschliffenen Steinen, Ketten mit Karabiner, Federring oder Magnetverschluss, überwiegend aus Silber; Gesamtgewicht aller Ketten ca. 900g.

80 € - 120 €

6295

Brosche/Nadel: handgearbeiteter vintage Goldschmiedeanhänger mit 3 "Halbkarätern"
Ca. 29 x 17mm, ca.4,5g, 14K Gelbgold, rückseitig Anhängeröse, besetzt mit 3 sehr schönen Brillanten von ca. Ø5,25mm bis ca. Ø5,4mm, zusammen ca. 1,8ct, alle Steine im oberen Qualitätsbereich.

1.800 € - 3.000 €

6296

Original Hermes Seidentuch, ungetragen, mit Box
Ca. 90 x 90cm, sehr hochwertige Qualität, Motiv Trouville-sur Mer, mit originaler Box, ungetragen aber etwas stockfleckig.

150 € - 250 €

6297

Original Hermes Seidentuch, neuwertig, mit Box
Ca. 90 x 90cm, sehr hochwertige Qualität, Motiv "weltweite Sehenswürdigkeiten" mit originaler Box.

150 € - 300 €

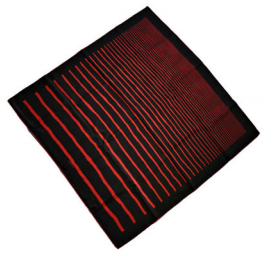

6298

Original Hermes Seidentuch, neuwertig, mit Box
Ca. 90 x 90cm, sehr hochwertige Qualität, Motiv "Streifen", mit originaler Box.

150 € - 300 €

6299

Original Hermes Seidentuch, neuwertig, mit Box
Ca. 90 x 90cm, sehr hochwertige Qualität, Motiv "Les Chevaux Des Moghols", mit originaler Box.

150 € - 300 €

6300

Original Hermes Seidentuch, neuwertig, mit Box
Ca. 90 x 90cm, sehr hochwertige Qualität, Motiv "Herbstblätter", mit originaler Box.

150 € - 300 €

6301

Original Hermes Seidentuch, neuwertig, mit Box
Ca. 90 x 90cm, sehr hochwertige Qualität, Motiv "Mare Nostrum", mit originaler Box.

150 € - 300 €

6302

Original Hermes Seidentuch, neuwertig, mit Box
Ca. 90 x 90cm, sehr hochwertige Qualität, Motiv "Napoleon", mit originaler Box.

150 € - 300 €

6303

Hochwertiges Seidentuch aus dem Hause Chanel, Motiv "Segelschiffe"
Ca. 100 x 100cm, sehr hochwertige Qualität, Tuch wird in einer Hermes-Box geliefert, ungetragen, aber leicht stockfleckig.

150 € - 250 €

6304

Ring: dekorativer 18K Gelbgoldring mit Brillanten und blauem Stein
Ca. Ø18,5mm, RG52, Breite oben ca. 7,5mm, ca. 6,8g, 18K Gelbgold, zentral mit einem blauen Stein im Karreeschliff, vermutlich ein blauer Spinell, flankiert von kleinen Brillanten von insgesamt ca. 0,12ct, guter Zustand.

300 € - 450 €

6305

Ring: attraktiver moderner 18K Gelbgoldring mit Brillanten und Smaragd
Ca. Ø18,5mm, RG52, Breite oben ca. 7,5mm, ca. 7g, 18K Gelbgold, zentral besetzt mit einem Smaragd von ca. 0,15ct im Karreeschliff, flankiert von kleinen Brillanten von insgesamt ca. 0,14ct, guter Zustand.

300 € - 450 €

6306

Ring: schöner Goldring mit Brillanten und blauem Stein, 18K Gold
Ca. Ø17mm, RG53, Breite oben ca. 11mm, ca. 4,4g, 18K Gelbgold, zentral besetzt mit einem blauen Stein im Karreeschliff, vermutlich ein blauer Spinell, umgeben von kleinen Brillanten von insgesamt ca. 0,12ct, guter Erhaltungszustand.

200 € - 300 €

6307

Ring: dekorativer Goldring mit Smaragdtropfen, Saphiren und Brillanten
Ca. Ø18mm, RG56, Breite oben ca. 8mm, ca.3,2g, 18K Gelbgold, zentral besetzt mit einem kleinen Smaragd im Tropfenschliff, darüber kleine Saphire im Baguetteschliff, seitlich jeweils ein kleiner Brillant, guter Erhaltungszustand.

150 € - 250 €

6308

Ring: schlicht eleganter Solitär-/Brillantring ca. 0,10ct, Handarbeit
Ca. Ø17,5mm, RG55, Breite oben ca. 6,5mm, ca. 4,9g, 18K Gelbgold, zentral besetzt mit einem Brillant von ca. 0,10ct, Farbe im oberen Qualitätsbereich, Fassung mattiert, guter Erhaltungszustand.

220 € - 300 €

6309

Ohrschmuck: klassische Brillantohrstecker, ca. 0,7ct
Ca. Ø5,5mm, ca. 1,3g, 9K Gelbgold, schauseitig besetzt mit jeweils einem Brillanten von ca. 0,35ct, Farbe im mittleren Qualitätsbereich, Reinheit Piqué.

250 € - 350 €

6310

Anhänger: schöner großer Zuchtperltropfen-Anhänger mit weißgoldner Dreiecksöse, 14K Gold

Ca. 21 x 12mm, ca. 3,2g, 14K Weißgold, Zuchtperle in Tropfenform ca. 14,5 x 12,5mm mit sehr schönem Lüster, mit Dreiecksöse, sehr guter Zustand.

100 € - 300 €

6311

Brosche/Nadel/Armbanduhr: emaillierte Jugendstil-Krawattennadel, 18K Gold und antike goldene Armbanduhr um 1900

1. Kravattennadel ca. 7cm lang, ca. 2,4g, 18K Gold, Nadelkopf ca. 12 x 11mm in Form einer Blüte gearbeitet, schauseitig emailliert, ohne Stopper; 2. antike Armbanduhr um 1900, ca. Ø34mm, 14K Gold, Zylinderhemmung, Emaillezifferblatt, Stahlzeiger, gangbar, Service empfohlen.

150 € - 250 €

6312

Ring: intage Solitärring mit Brillant von ca. 0,25ct

Ca. Ø18,5mm, RG58, Breite oben ca. 4,5mm, ca. 3,2g, 14K Gelbgold, zentral besetzt mit einem feinen Brillanten von ca. 0,25ct, Farbe und Reinheit im oberen Qualitätsbereich.

120 € - 250 €

6313

Ring: sehr schöner Art déco Ring mit Altschliff-Diamanten, insgesamt ca. 0,25ct, 18K Weißgold

Ca. Ø17mm, RG54, Ringkopf ca. 15,5 x 8,5mm, ca. 2,5g, 18K Weißgold, schauseitig besetzt mit 3 Brillanten im Altschliff insgesamt ca. 0,25ct sowie mit 4 kleinen Diamantrosen, mit Millegriffes-Verzierungen, guter Erhaltungszustand.

150 € - 250 €

6314

Konvolut: großes Schmuckkonvolut mit antiken und vintage Schmuckstücken, Fundgrube!

1. 2 kleine antike Anhänger mit Türkis und Saatpelen ca. 29mm und ca. 21,5mm lang, zusammen ca. 3g, 8K Gold; 2. antikes Armband mit Markasitenbesatz und Granat, ca. 17,5cm lang, ca. 27g Silber; 3. filigran gearbeitetes Armband ca. 16cm lang, 19,6g Silber; 4. 1 Paar Art déco Maschettenknöpfe mit Perlmutt ca. 10,3g Silber; 5. 1 Paar Art déco Ohrhänger mit Markasiten ca, 5,6g Silber; 6. 1 zart gearbeiteter antiker Armreif ca. Ø 57mm, ca. 6g, vergoldet oder niedrig legiertes Gold; 7. 8 Ringe mit unterschiedlichem Steinbesatz u.a. Bernstein und Tigerauge, ca. RG55-61, ca. 38g Silber, und vieles mehr u.a. Broschen, Anhänger, 1 Armreif überwiegend Silber und einige Farbsteine und 5 kleine Diamanten von zusammen ca. 0,72ct im Brillant- und Tropfenschliff, ACHTUNG: Das Foto zeigt nur einen Teil des Konvolutes!

350 € - 500 €

6315

Kette/Collier/Ohrschmuck: Art dèco Schmuckset mit Perlen und Markasiten, 925er Silber vergoldet, Original Fahrner

Collier ca. 44cm lang, sehr dekorativ, besetzt mit kleinen Zuchtperlen ca. Ø4mm und kleinen Markasiten, dazu passend attraktive Ohrclips ca. 23 x13mm, ebenfalls besetzt mit Zuchtperlen und kleinen Markasiten, nur als Clips tragbar; Gesamtgewicht von Collier und Ohrclips ca. 24,2g, 925er Silber vergoldet, mit Herstellersignatur und "Original Fahrner" Punze.

150 € - 350 €

6316

Ring: ausgefallener vintage Rubin/Diamant-Goldschmiedering, ca. 7,5ct

Ca. Ø19mm, RG59, ca. 7,4g, 14K Gelbgold, schauseitig ca. 15mm breit, zentral ein ovaler Rubin von ca 12 x 10mm, ca. 4,5ct, seitlich jeweils ein Rubin von ca. 8 x 6mm, zusammen ca. 3ct, alle Farbsteine umrandet von kleinen Diamanten, vintage Goldschmiedearbeit, Farbsteine vermutlich behandelt.

350 € - 750 €

6317

Ring: dekorativer Goldring mit Rubin und Brillanten, insgesamt ca. 0,48ct

Ca. Ø18mm, RG56, Breite oben ca. 9,5mm, ca. 5,1g, 18K Gelbgold, zentral besetzt mit einem Rubin im Ovalschliff, ca. 0,25ct umgeben von zahlreichen kleinen Brillanten, insgesamt ca. 0,23ct

250 € - 350 €

6318

Ring: feiner antiker Rubin/Diamant-Goldschmiedering, vermutlich um 1910
Ca. Ø18,5mm, RG58, ca. 2,9g, 14K Gold, zart gearbeiteter antiker Ring mit Altschliff-Diamanten und Diamantrosen von zusammen ca. 0,24ct, zudem besetzt mit einem Rubin von ca. Ø3mm, Handarbeit, feiner Antikschmuck.

100 € - 250 €

6319

Ohrschmuck: ausgefallene, aufwändig gearbeitete Brillant-Creolen, ca. 0,23ct
Ca. Ø16mm, ca. 3g, 18K Gelbgold, jeweils besetzt mit 23 kleinen Brillanten, feine Goldschmiedearbeit.

200 € - 400 €

6320

Ring: antiker Diamantring mit Altschliffdiamanten, ca. 0,5ct
Ca. Ø18mm, RG56, ca. 1,9g, 14K Gelbgold, besetzt mit 2 Altschliffdiamanten von jeweils ca. 0,25ct, dazwischen ebenfalls kleine Diamanten im Altschliff, feine Handarbeit, seltener Antikschmuck.

200 € - 500 €

6321

Kette/Collier: zwei zierliche antike Colliers mit Diamanten im Alt- und Rosenschliff, insgesamt ca. 0,28ct, um 1900
1. ca. 44,5cm lang, ca. 2,5g, 14K Gelbgold und Silber, Colliermittelteil ca. 31,5mm lang, besetzt mit 2 Diamanten im Altschliff von zusammen ca. 0,2ct und 3 Diamantrosen, mit Kastenschloss und Sicherung. 2. ca. 42,5cm lang, ca. 2g, 14K Gelbgold und Silber, Colliermittelteil ca. 28,5mm lang, besetzt mit 1 Diamant im Altschliff von ca. 0,08ct und 4 Diamantrosen, mit Kastenschloss und Sicherung, guter Erhaltungszustand.

200 € - 300 €

6322

Armband: sehr schönes antikes Armband mit Diamantbesatz, ca. 0,35ct, 14K Gelbgold, platiniert
Ca. 17,5cm lang, ca. 8g, 14K Gelbgold, feines Armband schauseitig platiniert, besetzt mit einem Diamanten im Altschliff von ca. 0,35ct in Millegriffes-Fassung, mit Kastenschloss und Sicherheitsacht und -kettchen, alte Handarbeit.

400 € - 800 €

6323

Ring: antiker Goldring mit Opal- und Diamantbesatz, ca.1910
Ca. Ø17,5mm, RG55, ca. 1,7g, 14K Gold, schauseitig ca. 6,5mm breit, besetzt mit Opalen und kleinen Diamantrosen, alte Handarbeit, Opale teilweise beschädigt.

50 € - 100 €

6324

Ring: sehr dekorativer und außergewöhnlicher antiker Diamant-Goldschmiedering, ca. 0,75ct, Handarbeit um 1900
Ca. Ø18mm, RG57, ca. 8,8g, 14K Gelbgold, schauseitig ca. 23mm breit, sehr aufwändige Goldschmiedearbeit, besetzt mit 3 Altschliffdiamanten von jeweils ca. 0,25ct, gefasst in Silber, antike Handarbeit, seltener Antikschmuck.

500 € - 750 €

6325

Ring: solider vintage Solitär/Brillant-Goldschmiedering, ca.0,48ct
Ca. Ø17,5mm, RG55, ca. 9,5g, 14K Gelbgold, besetzt mit einem Brillanten von ca. Ø5mm, ca. 0,48ct, oberer Qualitätsbereich, solide und hochwertige vintage Handarbeit.

600 € - 1.000 €

6326

Ring: Designer-Solitär-/Brillantring, 18K Gelbgold, Manufaktur Niessing
Ca. Ø18mm, RG57, ca. 9,8g, 18K Gelbgold, handgearbeiteter Solitärring in edlem Overcross-Design der Schmuckmanufaktur Niessing, besetzt mit einem Brillanten, Signatur Niessing, hochwertiger Markenschmuck.

500 € - 800 €

6327

Manschettenknöpfe: ausgefallene finnische Manschettenknöpfe, Lapponia-Design Björn Weckström, signiert, 14K Gold
Ca. 16 x 17mm, ca. 12g, 14K Gelbgold, schwer gearbeitete Köpfe in mineralischem Design, gestempelt 585 und mit kompletten Goldmarken, Jahresbuchstaben Q7 sowie R7, aufwändige Handarbeit.

350 € - 750 €

6328

Ring: ausgefallener vintage Brillant-Memoire-Ring, hochwertige Goldschmiedearbeit
Ca. Ø17mm, RG53, ca. 10,8g, 14K Gold, Bicolor, aufwändige Goldschmiedearbeit, rundherum mit kleinen 8-Kant-Diamanten besetzt, innenliegende Schiene aus Weißgold gefertigt, vintage Handarbeit.

350 € - 500 €

6329

Ring: breiter und solide gefertigter vintage Goldschmiedering mit Citrin und Diamanten, 14K Gold
Ca. Ø17mm, RG54, ca. 8,6g, 14K Gelbgold, schauseitig ca. 12mm breit, zentral ein gelber Farbstein von ca. 10 × 8mm, vermutlich Citrin, seitlich jeweils 11 kleine 8-Kant-Diamanten, vintage Goldschmiedearbeit.

300 € - 500 €

6330

Ring/Anhänger: vintage Goldschmiedering mit blauem Farbstein und Brillanten sowie passendem Anhänger
1. Ring ca.Ø18mm, RG57, ca.6g, 18K Gold, Ringkopf ca. 8mm breit, besetzt mit einem blauen Farbstein, vermutlich Topas, Unterseite leicht beschädigt, seitlich kleine Brillanten; dazu ein passender Anhänger in Herzform , ca, 19 x 20mm, schöner Zustand, aufklappbare Öse, ca. 7,1g, 14K Gold, zentral ein blauer Farbstein ebenfalls in Herzform, rundum kleine Brillanten.

350 € - 600 €

6331

Anhänger: äußerst dekorativer, vintage Goldschmiedeanhänger mit großem Amethyst von ca. 30ct, Handarbeit
Ca. Ø28mm, ca. 13,8g, Fassung aus 14K Gold, rundum durchbrochen gefertigt, großer, facettierter Amethyst in sehr schönem Zustand, Millegriffes-Verzierungen, alte Handarbeit.

280 € - 500 €

6332

Ring: vintage Goldschmiedering mit Amethyst
Ca. Ø18mm, RG57, ca. 7,5g, 14K Gold, Ringkopf ca. 10mm breit, ovaler facettierter Amethyst, schöner Zustand, vintage Goldschmiedearbeit.

200 € - 300 €

6333

Ring: Solitär/Brillantring, ca. 0,11ct
Ca. Ø17,5mm, RG55, ca. 5,7g, 14K Gold, schauseitig ca. 6mm breit, teilweise in Platin gefasst, besetzt mit einem Brillanten von ca. 0,11ct, solide Goldschmiedearbeit.

200 € - 300 €

6334

Ring/Anhänger: Solitär/Brillant-Goldschmiedering mit Brillantanhänger, ca. 0,63ct

Ring ca. Ø16,5mm, RG51, ca. 2,5g, 14K Gelbgold, besetzt mit einem Brillanten von ca. 0,2ct, Reinheit im Bereich PI, Anhänger ca. 22 x 12mm, ca. 5,1g, 14K Gold, zentral ein Brillant von ca. 0,25ct, darüber 6 kleine Brillanten von zusammen ca. 0,18ct, oberer Qualitätsbereich.

300 € - 500 €

6335

Ring: Konvolut Goldschmiederinge mit Farbstein-/Brillant-Besatz, 14/18K Gold

Konvolut bestehend aus 3 Ringen, RG56 bis RG58, der Ring mit den 3 Smaragden besteht aus 18K Gold und wiegt ca. 3,1g, die anderen Ringe bestehen aus 14K Gold und wiegen zusammen ca. 6,8g, besetzt mit Farbsteinen und Brillanten, vintage Goldschmiedearbeit.

300 € - 450 €

6336

Ring: 2 alte/antike Goldschmiederinge mit Turmalin- und Diamantbesatz

1. ca. Ø16mm, RG49, ca.4,6g, 14K Gold, Ringkopf ca. 7mm breit, zentral ein grüner Farbstein, seitlich kleine Altschliffdiamanten, Ringschiene mit Kugelbelötung zur Größenänderung, 2. ca. Ø17mm, RG54, ca. 3,2g, 14K Gold, grüner Farbstein von ca. 6,5 x 5mm, seitlich 2 kleine Brillanten, alte/antike Handarbeit.

250 € - 400 €

6337

Ring: 2 dekorative vintage Ringe mit Diamanten und Smaragden, 14K Gold

1. ca. Ø19mm, RG60, Ringkopf ca. 17,5 x 10mm, ca. 4,6g, 14K Weißgold, besetzt mit 3 Smaragden im Rundschliff, umgeben von kleinen Diamanten im Achtkantschliff; 2. ca. Ø17,5mm, RG55, Ringkopf ca. 9mm breit, ca. 4,5g, 14K Weißgold, besetzt mit 1 Smaragd im Rundschliff umgeben von kleinen Diamanten im Brillant-, Achtkant- und Altschliff.

280 € - 400 €

6338

Ring: schöner antiker Goldring mit 3 Altschliff-Diamanten, insgesamt ca. 0,54ct

Ca. Ø18,5mm, RG58, Breite oben ca. 8mm, ca. 2g, 14K Gelbgold, zart gearbeiteter Ring schauseitig besetzt mit 3 Diamanten im Altschliff, insgesamt ca. 0,54ct.

150 € - 350 €

6339

Ring: vintage Ringkonvolut aus 3 Goldringen mit Edelsteinbesatz, 14K Gold

1. ca. RG58, Breite oben ca. 9,5mm, zentral besetzt mit einem Rubin von ca. 0,2ct umgeben von kleinen Brillanten, insgesamt ca. 0,32ct; 2. ca. RG56, Breite oben ca. 4,5mm, besetzt mit kleinen Diamanten im Brillant- und Achtkantschliff insgesamt ca. 0,15ct; 3. ca. RG54, Breite oben ca. 11mm, besetzt mit kleinen Diamanten im Achtkantschliff; insgesamt ca. 9,8g, 14K Gold.

300 € - 500 €

6340

Ring/Anhänger: dekorativer vintage Ring und ein schöner Goldanhänger, jeweils mit aquamarinfarbenem facettierten Stein, 14K Gold

1. Ring ca. Ø17mm, RG54, Breite oben ca. 18mm, ca. 3,4g, 14K Roségold, besetzt mit einem aquamarinenfarbenen synthetischen Spinell, oval facettiert; 2. Anhänger ca. 22,5 x 11mm, ca. 3,9g, 14K Gold, besetzt mit einem aquamarinenfarbenen synthetischen Spinell, oval facettiert.

180 € - 300 €

6341

Ring/Anhänger: kleines vintage Konvolut aus 2 Ringen und 1 Anhänger mit Farbsteinbesatz, 14K Gold

1. Ring ca. Ø16,5mm, RG52, Breite oben ca. 15mm, ca. 3,8g, 14K Gelbgold, besetzt mit einem Granat im Ovalschliff, umgeben von kleinen Diamanten im Achtkantschliff; 2. Ring ca. Ø18mm, RG56, Breite oben ca. 10mm, ca. 6,2g, 14K Gelbgold, besetzt mit 3 Citrinen im Karreschliff; 3. Anhänger ca. 35 x 15,5mm, ca. 4,7g, 14K Gold, vintage Goldschmiedearbeit besetzt mit 2 Citrinen im Ovalschliff.

350 € - 500 €

6342

Ohrschmuck/Brosche: interessantes antikes Schmuckkonvolut aus 2 Paar Ohrhängern und 1 Brosche mit Farbsteinbesatz

1. Ohrhänger ca. 30,5mm lang, ca. 3,1g, 8K Gold, besetzt mit rund facettierten Rubinen, vermutlich synthetisch; 2. Ohrhänger ca. 46mm lang, ca. 1,6g, 8K Gold, besetzt mit rechteckig facettierten roten Steinen; 3. Brosche ca. 58mm lang, ca. 2,6g, 14K Gold, feine, sehr dekorativ gearbeitete Brosche mit einem roten oval facettierten Stein.

150 € - 250 €

6343

Ring: dekorativer massiver Zuchtperlring mit 2 Diamanten, 14K Gold

Ca. Ø18mm, RG56, ca. 5,5g, 14K Gold, besetzt mit einer Zuchtperle ca. Ø6mm flankiert von kleinen Diamanten im Achtkantschliff.

150 € - 250 €

6344

Ring: dekorativer vintage Rubinring, insgsamt ca. 0,8ct, 14K Gold
Ca. Ø18mm, RG56, Ringkopf ca. 16,5 x 13,5mm, ca. 5,5g, 14K Weißgold, schauseitig besetzt mit zahlreichen Rubinen im Rund- und Navetteschliff, insgesamt ca. 0,8ct.

150 € - 250 €

6345

Armband: ausgefallenes vintage Saphir/Brillant-Goldschmiedearmband, ca. 4ct
Ca. 18,5cm lang, ca. 13,5g, 14K Weißgold, schauseitig ca. 11,5mm breit und in Herzform gearbeitet, rundum besetzt mit zahlreichen Saphiren, zusammen ca. 4ct, zudem ist jedes Element in Herzform mit 2 kleinen Brillanten besetzt, feine vintage Goldschmiedearbeit, Kastenschloss mit Sicherheitsacht, schöner Zustand.

450 € - 900 €

6346

Ohrschmuck: attraktiver Ohrschmuck mit Lapislazuli, 18K Gold, Handarbeit
Ca. 36,5 x 30mm, ca. 11,8g, 18K Gelbgold, interessante Ohrhänger besetzt mit Lapislazuli-Platten.

280 € - 400 €

6347

Ring: schöner Bicolor-Ring mit Brillant von Juwelier Christ, 14K Gold
Ca. Ø17mm, RG53, Breite ca. 6mm, ca. 5,9g, 14K Gelb-/Weißgold, besetzt mit einem kleinen Brillanten, Tragespuren.

180 € - 250 €

6348

Ring: intesssanter dekorativer Brillantring, insgesamt ca. 0,36ct, vintage Handarbeit
Ca. Ø18mm, RG56, Ringkopf ca. 16,5 x 15mm, ca. 8,4g, 18K Weißgold, schauseitig besetzt mit 6 Brillanten von zusammen ca. 0,36ct

300 € - 500 €

6349

Ring: 2 Goldringe mit Brillantbesatz, 14K Weißgold
1. ca. Ø17,5mm, RG55, Solitär-Brillant von ca. 0,22ct, oberer Qualitätsbereich; 2. ca. Ø16,5mm, RG52, Brillant von ca. 0,08ct, die Ringe haben ein Gesamtgewicht von ca. 4,2g, beide bestehen aus 14K Weißgold.

150 € - 250 €

6350

Ring: 2 schöne Zuchtperlringe mit Diamantbesatz, 14K und 18K Gold
1. ca. Ø17,5mm, RG55, ca. 4,2g, 14K Gold, zentral besetzt mit einer Zuchtperle ca. Ø7,5mm umrundet von Diamanten im Achtkantschliff insgesamt ca. 0,12ct; 2. ca. Ø17mm, RG54, ca. 4,5g, 18K Gold, zentral besetzt mit einer Zuchtperle ca. Ø9,5mm umrundet von Diamanten im Achtkantschliff.

300 € - 500 €

6351

Ring/Ohrschmuck: kleines Schmuckkonvolut mit 2 Paar Ohrsteckern und einem Ring besetzt mit Zuchtperlen und Diamanten
1. ca. Ø17mm, RG54, ca. 2,3g, 14K Weißgold, besetzt mit einer Zuchtperle ca. Ø7mm und 1 kleinen Brillanten; 2. 1 Paar Ohrstecker ca. 1,4g 14K Gold, mit einer Süßwasserzuchtperle ca. Ø4,6mm und kleinen Brillanten; 3. 1 Paar Ohrstecker ca. 0,9g 14K Gold, mit einer Süßwasserzuchtperle ca. Ø4,6mm und kleinen Brillanten; 3. 1 Paar Ohrstecker ca. 0,9g 14K Gold, mit kleinen Brillanten.

150 € - 250 €

6352

Kette/Collier: 1 vintage Collier mit Mondanhänger und Brillant, 1 Collier mit kleinen Brillanten, 14K Gold
1. ca. 42,5cm lang, ca. 1,8g, 14K Gold, Collier mit Mondanhänger besetzt mit 1 kleinen Brillanten, mit Federring; 2. ca. 44cm lang, ca. 3,8g, 14K Gold, mit 3 kleinen Brillanten und Karabiner.

150 € - 300 €

6353

Armreif: Markenschmuck von Lapponia, Armreif aus 925er Sterlingsilber
Ca. Ø70mm, Breite oben ca. 20mm, ca. 30g, 925er Sterlingsilber, sehr dekorativer Armreif aus der finnischen Manufaktur Lapponia, mit Signatur.

80 € - 150 €

6354

Kette/Collier: sehr großes Zuchtperlenkonvolut ca. 925g
Konvolut aus zahlreichen Zuchtperlenketten, darunter eine Kette von 115cm Länge ca. Ø7,5mm mit Verschluss, durchgehend geknotet, sehr schöner Lüster; sowie zahlreiche Zuchtperlenstränge in Längen von ca. 83cm bis ca. 15cm, überwiegend durchgehend geknotet, darunter viele Akoya-Zuchtperlenstränge und einige Stränge mit farbigen kleinen Süßwasserzuchtperlen, sowie einige lose Perlen insgesamt ca. 925g. ACHTUNG: auf dem Foto ist nur ein kleiner Teil des Konvoluts zu sehen!

100 € - 500 €

6355

Kette/Collier: interessantes Konvolut dekorativer Bernsteinketten und ein alter Anhänger aus Bernstein

Konvolut bestehend aus 5 Positionen: 4 Bernsteinketten von ca. 44cm bis ca. 90cm Länge, unterschiedliche Farbtöne und Schliffformen, eine Kette mit Bernstein-Schraubverschluss, breiteste Kette ca. 30mm; außerdem ein Anhänger von ca. 60 x 32mm, große silberne Öse, gestempelt 835; das Konvolut hat ein Gesamtgewicht von ca. 225g.

50 € - 250 €

6356

Konvolut: interessantes Konolut aus Kameebrosche und und Kameen in unterschiedlichen Größen

Kameebrosche ca. 40 x 30mm, Metall, vergoldet, und 11 Kameen mit Frauenporträts in unterschiedlichen Größen und Materialien, überwiegend Muschelkameen in Größen von 39,5 x 29,5mm bis 14 x 10,5mm.

50 € - 150 €

6357

Konvolut: sehr großes und interessantes Konvolut vintage/antike Manschettenknöpfe

Konvolut bestehend aus insgesamt 48 Paar Manschettenknöpfen sowie 5 einzelnen, darunter Manschettenknöpfe aus versilbertem und vergoldetem Material, mit einem Gesamtgewicht von ca. 640g, unterschiedliche Ausführungen und Größen, teilweise mit Steinbesatz, unterschiedlicher Zustand, Fundgrube. ACHTUNG: auf dem Foto ist nur ein kleiner Teil des Konvoluts zu sehen!

50 € - 250 €

6358

Dose: sehr schönes silbernes Zigarettenetui mit Saphircabochon aus den 1940er-Jahren

Ca. 80 x 80mm, ca. 126,4g, Silber, innen vergoldet, mit linearer grafischer Mustergravur, Öffnungsknopf besetzt mit einem blauem Saphircabochon, innenseitiger Deckel mit Besitzergravur, guter Erhaltungszustand.

125 € - 250 €

6359

Armbanduhr: Swatch Armbanduhr, Limited Edition, 1996 Olympic Games, mit Box und Papieren, "ANNIE LEIBOVITZ OLYMPIC PORTRAITS "

Ca. Ø34mm, Kunststoffgehäuse, Quarzwerk, schwarz-weißes Zifferblatt, bezeichnet Swatch, originales Armband, Papiere aus 1999 und Box incl. Lupe, schöner Zustand, vermutlich ungetragen, Batterie muss ersetzt werden.

50 € - 100 €

6360

Armbanduhr: astronomische vintage Herrenarmbanduhr mit Vollkalender und Mondphase, Zenith "Triple Date" aus 1990
Ca. Ø35mm, Stahl/vergoldet, Druckboden, Mineralglas, Handaufzug, schwarzes Zifferblatt mit Vollkalender und Fenster für Wochentag und Monat, Zeigerdatum, Mondphase, braunes Lederarmband mit nicht originaler Dornschließe (müsste erneuert werden), gangbar, die Uhr wird mit originaler Garantiekarte und Box geliefert.

400 € - 800 €

6361

Armbanduhr: attraktive Armbanduhr im Art déco Stil, Marke Tissot
Ca. 22 x 30mm, Edelstahl, Quarzwerk, verschraubter Boden, Art déco Stil Zifferblatt mit kleiner Sekunde, Lederarmband mit Doppel-Faltschließe, gangbar.

50 € - 100 €

6362

Armbanduhr: interessantes Konvolut vintage Armbanduhren, u.a. Omega, BWC, Anker, alle mechanisch
Konvolut bestehend aus insgesamt 10 Positionen: 1 Omega Seamaster, Kaliber 564, Edelstahlband mit Omega-Logo, Schraubboden fehlt, Werk revisionsbedürftig; 1 Omega Geneve, Automatik, Edelstahl, Band nicht Omega, gangbar; 1 BWC, Handaufzug am Stoffband, gangbar, 1 Anker, Schraubboden, Handaufzug, gangbar; 1 Imperia, Handaufzug am Lederband, gangbar; 1 Enicar Ultrasonic, Handaufzug, gangbar; 1 Superia, Handaufzug; 1 Echo, Handaufzug am Flexband, gangbar; 1 Eppo, Datum, Automatik am schwarzen Lederband, gangbar; 1 Rivado, Handaufzug am Flexband, gangbar. Bis auf die beiden Omega Uhren haben alle Uhren ein vergoldetes Gehäuse mit Stahlboden, unterschiedlicher Erhaltungszustand.

200 € - 400 €

6363

Armbanduhr: Konvolut vintage Damenuhren, Markenuhren
Konvolut bestehend aus 6 Positionen: 2 Maurice Lacroix, ca. Ø25mm, Quarz, beide am Bicolor-Stahlband, Batterien müssen ersetzt werden, incl. einer Box; 1 Tissot 1853, ca. Ø28mm, Quarz, Datum, Bicolor-Stahlband mit Ersatz-Elementen, gangbar; 1 Tissot, ca. Ø23mm, Bicolor, Batterie muss ersetzt werden; 1 Festina Chronograph, ca. Ø34mm, Lederband, gangbar; 1 Jacques Lemans Ceramic, ca. 23 x 26mm, incl. Ersatz-Elementen, Quarz, gangbar. Alle Uhren in gutem Zustand.

100 € - 200 €

6364

Tischuhr: französische Renaissance-Stiluhr mit Halbstunden-Schlagwerk, Japy Freres, Beaucourt, um 1900
Ca. 22cm hoch, mit Tragebügel, Metallgehäuse mit Renaissancemotiven, Bodenglocke, Vollplatinenwerk, rückseitig signiert, kurzes Pendel, gangbar.

50 € - 200 €

6365

Orden/Abzeichen: Konvolut aus 9 Auszeichnungen, darunter Eisernes Kreuz, Hamburger Hanseatenkreuz, Kriegsverdienstkreuz
2 x Polizeidienstauszeichnungen (wohl Sammleranfertigungen), 1 x Hamburger Hanseatenkreuz, 1 x Kriegsverdienstkreuz 2. Klasse, 1 x Eisernes Kreuz 2. Klasse, sowie 4 weitere Orden und 5 verschiedene Bänder.

100 € - 200 €

6366

Orden/Abzeichen: Ordensspange mit 5 Auszeichnungen
Ordensspange mit 5 unterschiedlichen Orden/Ehrenzeichen, Eisernes Kreuz, Ehrenzeichen vom Fels zum Meer Hohenzollern Preussen, Kreuz mit Schwertern 1914-1918, 3. Reich Dienstauszeichnung 25 Jahre, Erinnerungsmedaille mit Schwertern Österreich 1914-1918.

200 € - 300 €

6367

Orden/Abzeichen: Konvolut aus 3 großen Ordensspangen, 2. WK
Konvolut bestehend aus 3 Spangen mit insgesamt 11 Orden, dabei 2 x Hanseatenkreuz (Lübeck und Bremen), 3 x Eisernes Kreuz 2. Klasse, 2 x Kreuz mit Schwertern, 3 x Dienstauszeichnung (12,15 und 25 Jahre), 1 x Auszeichnung im Kriege 2. Klasse.

200 € - 400 €

6368

Orden:sehr großes Konvolut Orden und Auszeichnungen, 1. und 2. WK
Konvolut bestehend aus 24 Positionen: 10 x Eisernes Kreuz,1. und 2. Klasse, teils Ersatzmetalle und spätere Sammler-Anfertigungen, 10 x Ehrenkreuz für Frontkämpfer/Kriegsteilnehmer, 1 x Deutsches Schutzwall-Ehrenzeichen am Band in Originaltüte, 1 x Treue dem Regiment-Kreuz, 1 x Kriegsverdienstkreuz, 1 x Hamburger Hanseatenkreuz 1914, 1 x Urkunde/Ausweis Eisernes Kreuz, zudem 8 unterschiedliche Spangen und Bändchen.

500 € - 1.000 €

6369

Orden/Abzeichen: 3 x Eisernes Kreuz 1. und 2. Klasse, 1.WK
Konvolut besteht aus 3 Positionen, 2 x Eisernes Kreuz 1. Klasse, beide im Original-Etui, Silberrahmen, 1 x Eisernes Kreuz 2. Klasse im nicht originalen Etui.

200 € - 300 €

6370

Orden/Abzeichen: großes Konvolut aus dem 1. und 2. WK, dabei auch Kleinabzeichen und Miniaturen
Bestehend aus insgesamt 25 Positionen: 1 x Kriegsverdienstkreuz 1. Klasse mit Schwertern in originalem Etui, 1 x Dienstauszeichnung 25 Jahre ohne Band, 1 x Ostmedaille am Band, außerdem 2 Abzeichen aus dem 3. Reich (Nachprägungen), zudem 20 Kleinabzeichen und Miniaturen, dabei Kette mit 4 Auszeichnungen, kleine Knopfloch-Spange und diverse weitere Orden und Auszeichnungen. FUNDGRUBE!

350 € - 750 €

6371

Orden/Abzeichen: Konvolut 2. Weltkrieg
Bestehend aus 9 Positionen: 1 x Ostmedaille am Band, ein gefälschtes Kuban-Schild und Urkunde zur bulgarischen Weltkriegs-Erinnerungsmedaille, 1 x Kriegsverdienstkreuz 1. Klasse mit Schwertern im originalen Etui (wie neu), 1 x Kriegsverdienstkreuz 2. Klasse, 1 x NSDAP Mitgliederabzeichen, 1 x Flugzeugführerabzeichen, 1 x Sturmabzeichen, 1 x Fallsschirmschützenabzeichen; die 3 letztgenanten Abzeichen sind vermutlich spätere Sammler-Anfertigungen.

200 € - 300 €

6372

Orden/Abzeichen: Konvolut Abzeichen aus dem 1. und 2. Weltkrieg
Konvolut bestehend aus 6 Positionen: 2 x Eisernes Kreuz, 1 x Verwundetenabzeichen in Silber, 1 x Kreissiegerabzeichen 1939, 1 x Schützenabzeichen (unkomplett), 1 x Verwundetenabzeichen 1. Weltkrieg.

250 € - 350 €

6373

Orden/Abzeichen: großes Konvolut aus dem 1. und 2. Weltkrieg, dabei Reichssportabzeichen, Mutterkreuz sowie verschiedene Medaillen
Konvolut bestehend aus 24 Positionen: 3 x Mutterkreuz in Gold, Silber und Bronze, 1 x Wahlkampfspendenmarke, 1 x beschädigtes NSDAP-Mitgliederabzeichen, 1 x Reichssportabzeichen aus Stoff, 1 x Schlesischer Adler 1. Klasse, 1 x Abzeichen des Würtembergischen Kriegsvereins, außerdem diverse Rot-Kreuz-Abzeichen, 1 Fälschung eines polnischen Regimentsabzeichens, zahlreiche Abzeichen und Auszeichnungen aus Kroatien, Österreich, Bulgarien sowie Preussen.

250 € - 500 €

6374

Orden: Konvolut Orden/Abzeichen, 6 Reichssportabzeichen, dabei Verwundetenabzeichen, 3. Reich und 1. WK

Konvolut bestehend aus 7 Positionen: Reichssportabzeichen 2 x in Gold, allerdings einmal beschädigt, 2 x in Bronze, dabei ein Reichssportabzeichen ohne Hakenkreuz, 2 x in Silber, auch dabei ein Verwundetenabzeichen schwer, 1. Weltkrieg.

100 € - 200 €

6375

Orden: Konvolut Orden/Abzeichen, Deutsches Reich, 1. und 2. WK, dabei Verwundetenabzeichen, Medaille für Nichtkämpfer sowie weitere Orden und Abzeichen

Bestehend aus 23 Positionen, dabei 5 saubere Mützenbänder Deutsches Reich, Verwundetenabzeichen, Medaille für Nichtkämpfer 1870/1871, Kolional-Erinnerungsabzeichen/Elefantenorden (wohl spätere Sammler-Anfertigung), diverse weitere Abzeichen und Medaillen, ACHTUNG: Dieses Bild zeigt nicht alle Positionen des Konvolutes!

350 € - 700 €

6376

Orden/Abzeichen: riesiges Konvolut aus dem 1. sowie 2. Weltkrieg und später

Konvolut bestehend aus ca. 65 Positionen: darunter Kriegsverdienstkreuz mit Schwertern 1938, gewölbte Form im Original-Etui, Kriegsverdienstkreuz in Originaltüte, Flottenkriegsabzeichen/Minensuchabzeichen (bei beiden Hakenkreuze entfernt), Fallschirmschützenabzeichen (Kopie), Ostmedaille mit Band in Originaltüte, Mutterkreuz am langen Band, Hamburger Hanseatenkreuz mit und ohne Band, 3 x Eisernes Kreuz, 1 x mit originalem Etui, Ehrenzeichen für treue Dienste mit Band, 10 x Ehrenkreuz für Frontkämpfer und Hinterbliebene, 1 x Etui "Luftschutz-Ehrenzeichen", zudem zahlreiche Orden und Medaillen aus verschiedenen Materialien, Ländern und Epochen, ACHTUNG: Dieses Bild zeigt nur einen Teil des Konvolutes!

450 € - 1.000 €

6377

Orden: umfangreiches Konvolut aus Orden, Abzeichen und Urkunden von 1870/71, 1. und 2. Weltkrieg

1. Teil : 2. Weltkrieg: Eisernes Kreuz 1. Klasse 1939, 4 x Eisernes Kreuz 2. Klasse 1939, Krimschild, Nahkampfspange Bronze, 3 x Treuedienstehrenzeichen Silber, 3. Reich; Polizeidienstanerkennung Gold im Original-Etui, Infanteriesturmabzeichen, 2x Ostmedaille, Ritterkreuz in Silber insgesamt ca. 31 Abzeichen, Urkundengruppe eines Unteroffiziers, 2. Weltkrieg: Eiseners Kreuz Klasse 2 1939, Infanteriesturmabzeichen, Ostmedaille, Verwundetenabzeichen schwarz, Urkunden eines Steuermanns: Kriegsverdienstkreuz 2. Klasse mit Schwertern, Kriegsabzeichen für Minensuche; 2. Teil: 1. Weltkrieg Urkunde: Hamburger Hanseatenkreuz, 3 x Abzeichen Hamburger Hanseatenkreuz, 2 x Eisernes Kreuz 2. Klasse 1914, Mecklenburg-Schwert-Kreuz für Auszeichnung im Krieg; 1870/71: Verdienstkreuz mit darüber auf Band: Metz Vionville-Mars La Tour, ein weiteres Kriegsverdienstkreuz mit einer Urkunde von 1872, insgesamt ca. 29 Medaillen und Abzeichen, ACHTUNG: Dieses Bild zeigt nur einen Teil des Konvolutes!

1.000 € - 2.000 €

6378

Ring: Cartier, breiter weißgoldener Bandring, 18K Gold, mit Original-Box

Ca. Ø18mm, RG57, Breite oben ca. 13,5mm, ca. 14,1g, 18K Weißgold, attraktiver breiter Bandring, hochglanzpoliert, Cartier, signiert und nummeriert, mit Original-Box.

600 € - 1.000 €

6379

Armbanduhr: 3 neuwertige Armbanduhren der Marke "Fossil" Modellreihe Hybrid Smartwatch, aus Juweliersauflösung

Jeweils ca. Ø45mm, absolut neuwertig und ungetragen, unterschiedliche Farben, Markenuhren.

150 € - 300 €

6380

Ring: attraktiver Tricolor-Ring, "Trinity", signiert "les must de Cartier", 18K Gold

Ca. Ø16mm, RG50, Breite ca. 7,5mm, ca. 7,2g, 18K Gelb-/Weiß-/Rotgold, 3 miteinander verbundene Ringe signiert "les must de Cartier", innen nummeriert, guter Erhaltungszustand.

300 € - 500 €

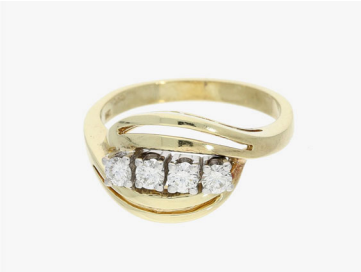

6381

Ring: dekorativer vintage Brillantring, insgesamt ca. 0,25ct,
Ca. Ø16mm, RG50, Breite oben ca. 10mm, ca. 4g, 14K Gelbgold, schauseitig besetzt mit 4 Brillanten von schöner Qualität, insgesamt ca. 0,25ct.

150 € - 200 €

6382

Ring: attraktiver Bandring mit Rubin und Brillanten, insgesamt ca. 0,55ct
Ca. Ø19mm, RG59, Breite oben ca. 5,5mm, ca. 3,8g, 14K Gelbgold, schauseitig besetzt mit 1 Rubin, oval facettiert, ca. 0,35ct, flankiert von 2 kleinen Brillanten, insgesamt ca. 0,2ct.

120 € - 200 €

6383

Ring: attraktiver gelbgoldener Brillantring insgesamt ca. 0,2ct
Ca. Ø17mm, RG54, Breite ca. 2,5mm, ca. 3,1g, 14K Gelbgold, schauseitig besetzt mit 5 Brillanten, Qualität im mittleren Bereich, insgesamt ca. 0,2ct.

100 € - 150 €

6384

Ring: dekorativer Halbmemoirering mit Brillanten insgesamt ca. 0,38ct
Ca. Ø17,5mm, RG55, Breite oben ca. 3mm, ca. 3,1g, 14K Gelbgold, schauseitig besetzt mit Brillanten von unterschiedlicher Qualität, insgesamt ca. 0,38ct.

120 € - 250 €

6385

Ring: schöner Solitärring mit einem Brillanten von 0,25ct
Ca. Ø18,5mm, RG58, Breite oben ca. 5,5mm, ca. 3,6g, 14K Gelbgold, schauseitig besetzt mit einem Brillanten, Qualität im mittleren Bereich, ca. 0,25ct, das Gewicht ist in der Ringschiene graviert.

150 € - 250 €

6386

Ring: kleiner Art déco Ring mit 2 Altschliff-Diamanten und einem Saphir, insgesamt ca. 0,48ct
Ca. Ø16,5mm, RG52, Breite oben ca. 5mm, ca. 2,8g, 14K Gelbgold, schauseitig besetzt mit einem Saphir im Rundschliff von ca. 0,18ct und 2 Diamanten im Altschliff, zusammen ca. 0,3ct.

150 € - 250 €

6387

Ring: weißgoldener Bandring mit Brillantbesatz, insgesamt ca. 0,18ct

Ca. Ø17mm, RG53, Breite oben ca. 8mm, ca. 5,5g, 14K Weißgold, schauseitig besetzt mit Brillanten, insgesamt ca. 0,18ct.

180 € - 250 €

6388

Ring: dekorativer Goldring mit Diamanten und Rubinen, insgesamt ca. 0,8ct

Ca. Ø17mm, RG53, Ringkopf ca. 14,5 x 12,5mm, ca. 4,5g, 14K Gelbgold, schauseitig besetzt mit Rubinen, rund facettiert insgesamt ca. 0,7ct, und mit Diamanten im Achtkantschliff, insgesamt ca. 0,1ct.

150 € - 300 €

6389

Ring: sehr attraktiver Designerring mit Topaskegeln, 18K Gold

Ca. Ø17,5mm, RG56, Breite oben ca. 14,5mm, ca. 7,9g, 18K Gelbgold, schauseitig besetzt mit 4 Blautopasen in Kegelform geschliffen, guter Erhaltungszustand.

350 € - 500 €

6390

Armbanduhr: dekorative goldene Schmuckuhr mit Diamanten, Marke Rivado, 14K Gold

Ca. Ø26mm, ca. 19cm lang, ca. 35,7g, 14K Gold, Lünette mit Diamanten im Achtkantschliff besetzt, insgesamt ca. 0,15ct, goldenes Zifferblatt bezeichnet Rivado, Druckboden, Quarzwerk, gangbar.

750 € - 1.000 €

6391

Kette/Collier: weißgoldenes vintage Collier mit Brillantbesatz, insgesamt ca. 0,6ct

Ca. 41cm lang, ca. 15,7g, 14K Weißgold, mittig besetzt mit Brillanten von insgesamt ca. 0,6ct, Steine von schöner Qualität, mit Kastenschloss und Sicherheitsacht, sehr guter Erhaltungszustand

450 € - 750 €

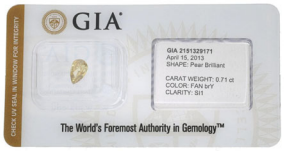

6392

Diamant: natürlicher, farbiger Diamant, Natural Fancy Brownish Yellow, im Tropfenschliff, 0,71ct, mit GIA-Report

7,54 x 4,84 x 2,68mm, 0,71ct, Diamant im Tropfenschliff, natürliche Farbe, Natural Fancy Brownish Yellow, SI1, eingeschweißter Zustand mit GIA-Report.

800 € - 1.200 €

6393

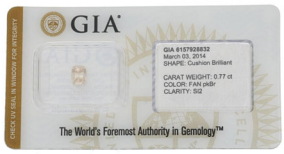

Diamant: natürlicher Diamant im Cushion-Cut, äußerst seltene zart pinke Farbe, Natural Fancy Pinkish Brown, 0,77ct, mit GIA-Report
5,83 x 4,45 x 3,58mm, 0,77ct, Diamant im Cushion-Cut, natürliche Farbe, Natural Fancy Pinkish Brown, SI2, eingeschweißter Zustand mit GIA-Report.

2.350 € - 5.000 €

6394

Diamant: natürlicher farbiger Diamant, Natural Fancy Deep Brownish Yellow, im Tropfenschliff, 1,03ct, mit GIA-Report
9,19 x 6,49 x 2,90mm, 1,03ct, Diamant im Tropfenschliff, natürliche Farbe, Natural Deep Fancy Brownish Yellow, mit GIA-Report.

950 € - 2.000 €

6395

Brillant: Brillant von äußerst seltener natürlicher Farbe, Natural Fancy Brownish Purple-Pink, 0,46ct, mit GIA-Report
5,13 x 5,20 x 2,97mm, 0,46ct, Brillant, natürliche Farbe, Natural Fancy Brownish Purple-Pink, mit GIA-Report.

1.300 € - 3.000 €

6396

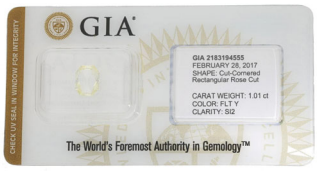

Diamant: natürlicher Diamant, Einkaräter, Natural Fancy Light Yellow, 1,01ct, mit GIA-Report.
8,00 x 6,23 x 2,07mm, 1,01ct, Diamant im Rectangular-Rose-Cut, natürliche Farbe, Natural Fancy Light Yellow, SI2, eingeschweißter Zustand mit GIA-Report.

1.200 € - 2.500 €

6397

Diamant: natürlicher Diamant im Cushion-Cut, Natural Fancy Yellow, 0,61ct, mit IGI-Report
4,65 x 4,44 x 3,12mm, 0,61ct, Diamant im Cushion-Cut, natürliche Farbe, Natural Fancy Yellow, SI2, mit IGI-Report.

850 € - 1.200 €

6398

Diamant: Diamant von extrem seltener natürlicher Farbe, Natural Fancy Purplish Pink, 0,26ct, mit IGI-Report
5,23 x 3,55 x 2,30mm, 0,26ct, Diamant im Marquiseschliff, natürliche Farbe, Natural Fancy Purplish Pink, mit IGI-Report.

1.250 € - 3.000 €

6399

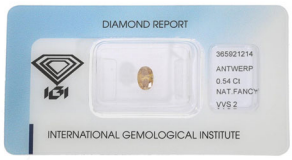

Diamant: natürlicher orangefarbener Diamant im Ovalschliff, Natural Fancy Deep Yellowish Orange, VVS2, 0,54ct, mit IGI-Report
6,24 x 4,28 x 3,01mm, 0,54ct, Diamant im Ovalschliff, natürliche Farbe, Natural Fancy Deep Yellowish Orange, VVS2, eingeschweißter Zustand, mit IGI-Report.

850 € - 1.500 €

6400

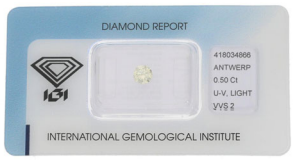

Brillant: natürlicher Brillant, Light Yellow U-V, VVS1, 0,50ct, mit IGI Report
5,02 x 5,06 x 3,10mm, 0,50ct, Brillant, natürliche Farbe, Light Yellow U-V, VVS2, eingeschweißter Zustand, mit IGI-Report.

700 € - 1.000 €

6401

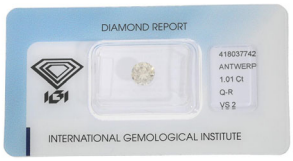

Brillant: natürlicher Brillant, Einkaräter, getönt, VS2, 1,01ct, mit IGI-Report
6,12 x 6,16 x 4,23mm, 1,01ct, Brillant, natürliche Farbe, getönt, Q-R, VS2, eingeschweißter Zustand, mit IGI-Report.

1.500 € - 2.000 €

6402

Diamant: natürlicher Diamant im Ovalschliff, Natural Fancy Intense Yellow, 0,81ct, mit HRD-Report
6,70 x 4,86 x 3,13mm, 0,81ct, Ovalschliff, natürliche Farbe, Natural Fancy Intense Yellow, mit HRD-Report.

800 € - 1.500 €

6403

Armbanduhr: Rarität, silberne antike Rolex mit emaillierter Lünette, vermutlich um 1910
Ca. Ø27,5mm, Silber, Lünette mit floralem Muster weiß-blau emailliert, weißes Zifferblatt(Haarriß), mit arabischen Ziffern, bezeichnet Rolex, Handaufzug, Druckboden, dazu ein braunes Lederband, gangbar.

500 € - 1.000 €

6404

Ring: dekorativer vintage Rubinring mit Diamanten, ca. 1ct
Ca. Ø18mm, RG57, Breite oben ca. 10,5mm, ca. 5,7g, Weißgold, besetzt mit zahlreichen Rubinen im Rundschliff, insgesamt ca. 1ct, gerahmt von kleinen Diamanten im Achtkantschliff.

150 € - 200 €

6405

Armbanduhr: attraktive und sehr seltene vintage Schmuckuhr von Chopard mit "Tigeraugen-Zifferblatt" und sehr massivem, originalem Armband im Panzermuster, 18K Gold

Ca. 22 x 14mm, ca. 18cm lang, ca. 52g, 18K Gelbgold, Zifferblatt aus Tigerauge, bezeichnet Chopard, Handaufzug, Armband im Panzermuster mit Kastenschloss und Sicherheitsachten, gangbar.

1.500 € - 3.500 €

6406

Ring: schöner Weißgoldring mit Brillanten, Wempe/Niessing, 18K Weißgold

Ca. Ø17mm, RG54, Breite ca. 3mm, ca. 3,1g, 18K Weißgold, schauseitig besetzt mit 3 Brillanten von zusammen ca. 0,10ct, Ring innen signiert Wempe und mit Niessing-Emblem.

200 € - 300 €

6407

Ohrschmuck: sehr dekorativer antiker Platin-Ohrschmuck mit Altschliff-Diamanten und Achtkant-Diamanten, insgesamt ca. 0,9ct

Ca. 38,5mm lang, ca. 5g, Platin, fein gearbeitete Ohrhänger besetzt mit Diamanten im Alt- und Achtkantschliff von insgesamt ca. 0,9ct, mit zarten Millegriffes-Verzierungen, guter Erhaltungszustand.

500 € - 1.200 €

6408

Kette/Collier/Armband: Schmuckset aus Panzercollier und -armband mit Brillanten, insgesamt ca. 1,5ct, hohe Qualität

Collier ca. 41,5cm lang, ca. 4,5mm breit, im Panzermuster besetzt mit 5 Brillanten von insgesamt ca. 0,8ct mit Kastenschloss und Sicherheitsachten, dazu passend ein Armband ca. 19cm lang, ca. 4,5mm breit, im Panzermuster besetzt mit 6 Brillanten von zusammen ca. 0,7ct mit Kastenschloss und Sicherheitsachten; Qualität der Brillanten: Farbe im oberen, Reinheit im mittleren bis oberen Qualitätsbereich; insgesamt ca. 45g, 14K Gelbgold.

1.500 € - 2.500 €

6409

Ring: interessanter vintage Saphirring mit Brillanten, insgesamt ca. 0,86ct, 18K Gold

Ca. Ø18,5mm, RG59, Breite oben ca. 8,5mm, ca. 7,3g, 18K Gold, solide gefertigter Ring mittig mit einem oval facettierten Saphir von ca. 0,8ct, flankiert von jeweils 3 Brillanten, guter Erhaltungszustand. Lt. Einlieferer ist die Herkunft des Saphirs Sri Lanka!

350 € - 500 €

6410

Armbanduhr: großer goldener Chronograph, Marke Almadia, ca.1960
Ca. Ø38mm, 18K Rotgold, Ref.1013, Staubschutzboden, Kaliber Landeron 152, versilbertes Zifferblatt, rotgoldene Zeiger, 30-Minuten-Zähler, gangbar, Gehäuse mit Gebrauchsspuren, altes Lederarmband.

700 € - 1.000 €

6411

Armbanduhr: edle vintage Damenuhr von Cartier
Ca.24 × 30mm, Silber vergoldet, Saphirkrone, Handaufzug, Zifferblatt mit Altersspuren, gebläute Stahlzeiger, hochwertiges grünes Lederarmband mit vergoldeter Dornschließe, gangbar.

300 € - 400 €

6412

Armbanduhr: Konvolut von 2 vintage Herrenuhren, dabei eine goldene "Eiger Luxe"
1. goldene Herrenuhr Eiger Luxe, 18K Gold, 33 × 29mm, verdeckte Bandanstöße, Seriennummer 10736, Handaufzug, versilbertes Zifferblatt, Werk und Zifferblatt signiert, vergoldetes Metallarmband mit flexibler Schließe, gangbar. 2. Herrenuhr Roamer, Stahl, ca. 30 × 30mm, Quarzwerk, Datum, Originalbox, gangbar.

100 € - 400 €

6413

Taschenuhr: Konvolut von Taschenuhren, um 1900, dabei eine übergroße astronomische Uhr
1. ca. Ø65mm, Nickelgehäuse Ankerwerk No.1014, besonders schönes, 2-farbiges Emaillezifferblatt (leider etwas beschädigt), Vollkalender mit Mondphase, rotgoldene Zeiger, gangbar. 2. Jugendstil Tula-Savonnette, ca. Ø50mm, ca. 89g, Tulasilber, Staubdeckel bezeichnet "System Glashütte", Präzisionsankerwerk mit Herstellerpunze von Alexandre Engel, La Chaux-de-Fonds, Emaillezifferblatt, rotgoldene Zeiger, Glas fehlt, Zifferblatt beschädigt, Gehäuse mit starken Gebrauchsspuren, Werk überholungsbedürftig. 3. 2 Herrentaschenuhren von Zenith, jeweils ca. Ø52mm, guillochierte Silbergehäuse, sehr feine Werke mit Feinregulierung, beide gangbar, ein Emaillezifferblatt mit Beschädigungen.

300 € - 600 €

6414

Armbanduhr: schwere, luxuriöse vintage Herrenuhr von Chopard, 18K Weißgold, Ref. 1083, sehr guter Zustand mit Originalbox
Ca. Ø32,5mm, ca. 82g, 18K Weißgold, Quarzwerk, Datum, Zentralsekunde, wenig benutzt, guter Zustand, gangbar.

3.000 € - 4.000 €

6415

Armbanduhr: sehr seltene Art déco Damenuhr von Rolex, vermutlich um 1930

Ca. 15 × 28mm, Goldgehäuse, rückseitig Rolex-Krone sowie die Nummern 38150 und 1354, Gehäuse innen ebenfalls signiert, englische 9K Goldpunze, vermutlich Jahres-Punze 1929, sehr schönes Art déco Zifferblatt im Cartier-Stil, signiertes Rolex Ankerwerk mit 15 Steinen, gebläute Stahlzeiger, vermutlich originales 9K Armband, bezeichnet Premo 9ct, Werk überholungsbedürftig, insgesamt schöner Erhaltungszustand, selten.

400 € - 1.000 €

6416

Armbanduhr: interessante antike goldene Tudor Armbanduhr für den englischen Markt, "Cushion", ca. 1920

Ca. 28,5 × 28mm, 9K Goldgehäuse, gepunzt 375, "Stolkase Bristish Made CAS", seltene Kissenform, Kunststoffglas, Tudor Handaufzugswerk, Kaliber 59, Sperrrad signiert Tudor, 17 Steine, Ankerhemmung, Schweizer Produktion, silberfarbenes Zifferblatt, gebürstet, signiert Tudor, schwarzes Minutenregister, Leuchtziffern arabisch, gebläute Zeiger mit Leuchtmasse (möglicherweise aufgefrischt), Hilfssekunde, rostbraunes Lederarmband mit roséfarbener Dornschließe, funktionstüchtig, sehr frühe Armbanduhr in der beliebten Cushion-Form, ca. 1920, Sammlerstück.

600 € - 800 €

6417

Armbanduhr: außergewöhnlich gut erhaltene, frühe Patek Philippe Herrenuhr mit seltenem "2-tone" Dial Ref. 583, Genf 1943, mit Stammbuchauszug

Ca. 20 × 36mm, 18K Gelbgold, Gehäuseboden nummeriert 508823, übereinstimmend mit der Nummerierung der Werkseinfassung, hervorragend erhaltenes Präzisionswerk mit Genfer Streifen und spezieller Feinregulierung, Werksnummer 836551, versilbertes Zifferblatt, mit emaillierten erhabenen Indexen und 4 aufgesetzten goldenen Indexen, goldene Zeiger, altes Lederarmband mit gelbgoldener Dornschließe, sehr gepflegter und insgesamt hervorragender Erhaltungszustand, Zifferblatt gereinigt, funktionstüchtig. Die Uhr wird mit Stammbuchauszug geliefert. Die Ref. 583 ist eine sehr seltene Patek Referenz aus den frühen 40er-Jahren. Diese Uhr kam leider zu spät für unsre Katalogauktion und befindet sich daher in der Last Minute Auktion!

4.800 € - 8.000 €

6418

Armbanduhr: seltene, große automatische vintage Patek Philippe Calatrava, Sondermodell "IOS MILLION DOLLAR ASSOCIATION" Ref.3565-1, mit Stammbuchauszug, Genf 1970
Ca. Ø35mm, 18K Gold, Gehäusenummer 2674600, Werksnummer 1117229, Automatikwerk Kaliber 27-460, originales Zifferblatt mit dem Zusatzaufdruck IOS, Datum, neuwertiges Lederarmband, funktionstüchtig, Revision empfohlen, Zifferblatt mit partieller Patina, Zeiger nachlackiert, ursprüngliches Goldarmband nicht mehr vorhanden und gegen das jetzige Lederarmband ausgetauscht, Stammbuchauszug von 2019.

5.500 € - 7.500 €

6419

Armbanduhr: elegante, große Patek Philippe Calatrava Ref. 2591, ca.1960
Ca. Ø34,5mm, 18K Gold, Gehäusenummer 428051, Werksnummer 788210, Patek Philippe Spitzenkaliber mit Genfer Streifen, 2-fach Genfer Siegel, Kaliber 23-300, goldenes, gebürstetes Zifferblatt, goldene Zeiger, neuwertiges Lederarmband mit Dornschließe, guter, gebrauchter Zustand, funktionstüchtig. Diese Uhr kam leider zu spät für unsre Katalogauktion und befindet sich daher in der Last Minute Auktion!

4.500 € - 6.500 €

6420

Armbanduhr: große, elegante Herrenuhr von Jaeger Le Coultre mit Zentralsekunde, ca.1950
Ca. Ø35,5mm, 18K Gold, Boden gepunzt L401075A, Präzisions-Ankerwerk mit Streifenschliff, vergoldet, Brücke signiert, Werksnummer 431309, Kaliber 450/4C, vergoldetes Zifferblatt, Zentralsekunde, Le Coultre Lederarmband mit Dornschließe, gepflegter Zustand, Zifferblatt mit leichter Patina im Randbereich, funktionstüchtig, Sammleruhr. Diese Uhr kam leider zu spät für unsre Katalogauktion und befindet sich daher in der Last Minute Auktion!

1.800 € - 2.800 €

6421

Armbanduhr: große, nahezu neuwertige vintage Herrenuhr von Jaeger Le Coultre, sehr seltene Version in Rotgold, ca.1950
Ca. Ø35,5mm, 18K Rotgold, Seriennummer 5536318A, Präzisionsankerwerk mit Genfer Streifenschliff, signiert, Kaliber 449/3 Cbr, Werksnummer 562699 versilbertes Zifferblatt mit rotgoldenen Indexen, rotgoldene Zeiger, neuwertiges Lederarmband, sehr guter Zustand, funktionstüchtig. Diese Uhr kam leider zu spät für unsre Katalogauktion und befindet sich daher in der Last Minute Auktion!

1.800 € - 3.000 €

6422

Armbanduhr: seltene und interessante overzise Longines Herrenuhr in Edelstahl, REF.4915, cal.12.68Z, ca. 1950

Ca. Ø37,5mm, Edelstahl, Druckboden, Referenz 4915, Handaufzug, Kaliber 12.68Z, vermutlich ca. 1950, versilbertes Zifferblatt bezeichnet Longines, Kratzer und Patina im Randbereich, goldfarbene Indexe und Ziffern, vergoldete Dauphine-Zeiger, kleine Sekunde, gut erhaltenes rotes Lederband mit Edelstahl-Dornschließe, Werk funktionstüchtig, Revision empfohlen, Gehäuse und Zifferblatt mit diversen Spuren, interessante vintage Uhr in seltener Übergröße!

700 € - 1.500 €

6423

Armbanduhr: elegante vintage Herrenarmbanduhr von Vacheron & Constantin mit Zentralsekunde Ref. 6033 in 18K Gold, ca. 1955

Ca. Ø33,5mm, 18K Gold, Druckboden, Ref. 6033, Seriennummer 350xxx, vermutlich aus 1955, Handaufzug, Kaliber P454/5B, 17 Steine, Feinregulierung, Streifenschliff, versilbertes Zifferblatt mit aufgesetzten goldenen Indexen (1 Index neu aufgeklebt), goldene Zeiger, Zentralsekunde, altes Krokodil-Lederarmband mit vergoldeter Dornschließe, Werk funktionstüchtig, optisch ebenfalls in gutem Zustand, interessante vintage Herrenambanduhr mit sehr feinem Kaliber.

2.000 € - 3.000 €